



GREX - Groupe de travail Prévisions Pommes
FWG - Forecast Working Group for Apples



The apple market in the EU: production, prices and trade

----- 03 May 2018 -----

Le marché de la pomme dans l'UE: production, prix et commerce

Contact point:

European Commission - DG Agri G2

Clause de non-responsabilité: le présent document de la Commission européenne a pour objet de contribuer à l'analyse de la situation du marché des pommes dans l'UE. La Commission n'assume aucune responsabilité quant aux informations qu'il contient.

Sources : les données proviennent dans l'essentiel des experts et des statistiques officielles; ils peuvent avoir été complétées avec d'autres sources. Leur reproduction ou leur utilisation sont autorisées à condition de mentionner leur source.

Exclusion of liability: this document of the European Commission aims to contribute to the analysis of the apple market situation in the EU.

The Commission accepts no responsibility for the information contained herein.

Data sources: data come mainly from experts and official statistics; they may have been supplemented with data from other types of sources.

Their reproduction or use is permitted with mention their source.

LISTE DES TABLEAUX ET GRAPHIQUES

1. Production

- Tableau 1.1 : Production de pommes par Etat membre
- Tableau 1.2 : Production de pommes par Etat membre (source: WAPA)
- Tableau 1.3 : Production UE de pommes
- Graphique 1.1 : Production de pommes dans l'UE
- Graphique 1.2 : Production de pommes de table par Etat membre
- Graphique 1.3 : Production totale de pommes de table de l'UE

2. Superficie

- Tableau 2.1 : Superficie de pommes (y compris pommes à cidre)
- Graphique 2.1 : Superficie de pommes (y compris pommes à cidre)

3. Stocks

- Tableau 3.1 : Etat des stocks de pommes de table par Etat membre
- Tableau 3.2 : Etat des stocks de pommes de table dans la Communauté
- Graphique 3.1 : Réduction mensuelle des stocks de pommes
- Graphique 3.2 : Stocks totaux de pommes, base 100 = 2009/2010
- Graphique 3.3 : Ecart en T des stocks par rapport à 2009/2010

4. Prix

- Tableau 4.1 : Prix à la production de pommes
- Graphique 4.1 : Prix à la production de pommes - Italie
- Graphique 4.2 : Prix à la production de pommes - France
- Graphique 4.3 : Prix à la production de pommes - Allemagne
- Graphique 4.4 : Prix à la production de pommes - Espagne
- Graphique 4.5 : Prix à la production de pommes - Hongrie
- Graphique 4.6 : Prix à la production de pommes - Pologne
- Tableau 4.2 : Prix à la production de pommes par principaux marchés - Gala
- Graphique 4.7 : Prix à la production de pommes par principaux marchés - Gala
- Tableau 4.3 : Prix à la production de pommes par principaux marchés - Golden Delicious
- Graphique 4.8 : Prix à la production de pommes par principaux marchés - Golden Delicious
- Tableau 4.4 : Prix à la production de pommes par principaux marchés - Idared
- Graphique 4.9 : Prix à la production de pommes par principaux marchés - Idared
- Tableau 4.5 : Prix à la production de pommes par principaux marchés - Red Delicious
- Graphique 4.10 : Prix à la production de pommes par principaux marchés - Red Delicious

5. Commerce Extérieur

Tableau 5.1	:	Importations de pommes de table par pays d'origine
Tableau 5.2	:	Importations de pommes de table par hémisphère d'origine
Tableau 5.3	:	Importations de pommes à cidre
Graphique 5.1	:	Importations de pommes de table par hémisphère d'origine
Graphique 5.2	:	Importations extra communautaires de pommes de table
Tableau 5.4	:	Répartition mensuelle des importations de pommes
Graphique 5.3	:	Répartition mensuelle des importations de pommes
Graphique 5.4	:	Répartition mensuelle des importations de pommes de l'hémisphère sud
Graphique 5.5	:	Répartition mensuelle des importations de pommes de l'hémisphère nord
Tableau 5.5	:	Exportations extra communautaires de pommes
Graphique 5.6	:	Répartition géographique des pommes de table
Graphique 5.7	:	Exportations et importations totales de pommes
Tableau 5.6	:	Répartition mensuelle des exportations de pommes
Graphique 5.8	:	Répartition mensuelle des exportations totales de pommes
Graphique 5.9	:	Répartition mensuelle des exportations de pommes vers la Russie
Graphique 5.10	:	Répartition mensuelle des exportations de pommes vers l'Algérie
Tableau 5.7	:	Exportations intra/extra UE par Etat membre
Graphique 5.11	:	Commerce intracommunautaire de pommes de table (exportateurs)
Graphique 5.12	:	Exportations vers les pays tiers par Etat membre
Tableau 5.8	:	Importations intra/extra UE par Etat membre
Tableau 5.9	:	Commerce extérieur de pommes séchées
Tableau 5.10	:	Commerce extérieur de purées et compotes de pommes
Tableau 5.11	:	Commerce extérieur de jus de pommes concentrés
Tableau 5.12	:	Commerce extérieur de jus de pommes non concentrés
Tableau 5.13	:	Commerce extérieur de jus de pommes
Graphique 5.13	:	Commerce international de jus de pommes
Graphique 5.14	:	Exportations totales de jus de pommes
Graphique 5.15	:	Importations totales de jus de pommes
Graphique 5.16	:	Commerce extérieur de concentrés de jus de pommes
Graphique 5.17	:	Commerce de jus de pommes non concentrés
Graphique 5.18	:	Importations de concentrés de jus de pommes
Graphique 5.19	:	Importations de jus de pommes non concentrés
Graphique 5.20	:	Exportations de jus de pommes non concentrés
Graphique 5.21	:	Exportations totales de concentrés de jus de pommes

TABLEAU 1.1 : PRODUCTION DE POMMES PAR ETAT MEMBRE

Production UE de POMMES - y compris pommes à cidre (1000T)															
	2006	2007	2008	2009	2010	2011	2012	2013	2014	2015	2016	2017	Ø07-16	17/16	17/Ø07-16
France	1 928.1	2 084.4	2 016.1	2 056.5	2 057.6	2 113.3	1 574.3	2 037.8	1 847.6	1 968.2	1 806.9	1 439.2	1 956.3	-20.4%	-26.4%
Italy	2 131.0	2 224.1	2 209.2	2 176.2	2 205.0	2 411.2	2 048.9	2 217.0	2 473.6	2 488.0	2 455.6	1 625.6	2 290.9	-33.8%	-29.0%
Poland	2 304.9	1 040.0	2 830.9	2 626.3	1 877.9	2 493.1	2 877.3	3 085.1	3 195.3	3 168.8	3 604.3	3 213.0	2 679.9	-10.9%	19.9%
Germany	947.6	1 070.0	1 047.0	1 070.7	835.0	898.5	972.4	803.8	1 115.9	973.5	1 032.9	596.7	982.0	-42.2%	-39.2%
Spain	650.4	721.2	721.2	552.9	646.3	670.3	481.5	546.0	620.8	598.2	621.2	587.0	617.9	-5.5%	-5.0%
Netherlands	365.0	391.0	375.0	407.0	340.0	418.0	281.0	314.0	353.0	335.9	317.4	233.0	353.2	-26.6%	-34.0%
Hungary	537.3	170.9	568.6	575.4	496.9	292.8	650.6	591.9	779.9	511.5	485.9	510.0	512.4	5.0%	-0.5%
Romania	579.5	472.0	455.9	513.6	543.8	611.3	453.8	503.0	502.4	465.5	456.9	426.5	497.8	-6.7%	-14.3%
Austria	509.1	477.9	551.4	485.6	270.8	302.8	262.1	234.6	310.3	287.6	101.7	185.2	328.5	82.2%	-43.6%
Belgium	357.5	358.0	335.9	310.6	344.0	228.4	220.4	228.9	318.4	284.9	233.7	74.4	286.3	-68.2%	-74.0%
Greece	262.9	262.3	235.6	232 °)	239.1	255.8	251.0	282.2	282.5	293.6	291.8	284.0	262.5	-2.7%	8.2%
Czech Republic	136.4	115.8	151.6	142.0	99.8	84.6	118.7	121.8	128.3	155.4	125.0	98.7	124.3	-21.0%	-20.6%
United Kingdom	240.9	242.8	250 °)	250 °)	358.8	430.0	375.0	385.5	268.0	459.6	440.2	446.4	346.0	1.4%	29.0%
Portugal	256.6	245.5	237.0	263.2	212.9	247.2	220.8	287.3	273.7	325.0	241.6	301.6	255.4	24.8%	18.1%
Slovenia	79.9	87.0	71.6	72.6	77.3	81.3	55.3	69.6	71.0	83.9	42.7	1.7	71.2	-96.1%	-97.6%
Lithuania	86.4	35.7	63.8	43.8	29.2	43.5	63.8	56.4	52.0	65.0	57.5	73.4	51.1	27.5%	43.7%
Bulgaria	26.3	26.2	23.5	35.5	43.2	40.4	30.9	55.0	54.5	58.4	44.8	48.0	41.2	7.2%	16.4%
Slovakia	30.8	17.7	41.8	37.7	34.2	31.4	44.7	46.0	48.5	46.3	20.7	31.3	36.9	51.0%	-15.2%
Denmark	31.8	32 °)	32 °)	32 °)	24.2	26.5	18.7	31.2	35.4	35.7	28.7	28.7	29.6		-3.1%
Sweden	24.1	21.0	22.1	21.0	23.5	20.7	23.4	27.4	24.6	25.4	26.8	16.0	23.6	-40.3%	-32.1%
Latvia	33.9	30.5	28.9	12.8	10.3	7.5	9.4	14.8	9.6	7.8	9.8		14.1		
Cyprus	10.7	8.6	6.5	7.3	7.0	7.1	6.8	5.3	4.9	4.9	4.2		6.3		
Luxembourg	2.2	2.2	3.1	2.3	2.7	2.1	1.8	1.9	2.6	2.4	2.4		2.4		
Estonia	1.2	2.1	0.5	1.8	0.8	1.2	1.0	2.4	1.2	1.6	2.8	1.0	1.5	-65.3%	-37.5%
Ireland	18.2	15.1	15.6	13.1	21.1	20.4	12.1	15.2	19.6	18.8	21.8	21	17.3	-2.4%	23.2%
Finland	3.3	3.5	4.3	4.3	4.3	5.3	4.8	4.8	5.3	6.0	6.4	6.8	4.9	5.6%	38.1%
Malta	0.1	0.1	0.1	0.1	0.1	0.0	0.0	0.0	0.0	0.0	0.0		0.0		
Croatia	57.6	63.0	57.3	73.9	89.1	99.7	37.4	107.0	96.7	96.2	44.2	40.0	76.5	-9.5%	-47.7%
UE-27 (UE 28 a partir de 2013)	11 556	10 157	12 299	11 946	10 805	11 745	11 061	12 076	12 896	12 768	12 528	10 289	11 803.3	-17.9%	-12.8%
UE-15	7 729	8 151	8 055	7 877	7 585	8 051	6 748	7 418	7 951	8 103	7 629	5 846	7 754.2	-23.4%	-24.6%

Source : EUROSTAT (produit f1110) cut-off date 16/04/2018 apro_cpnh1

Eurostat data missing - estimation based on WAPA production figures

°) estimation AGRI-G.2;

Production UE de POMMES de TABLE (1000T)															
	2006	2007	2008	2009	2010	2011	2012	2013	2014	2015	2016	2017	Ø07-16	17/16	17/Ø07-16
France	1 512.8	1 641.1	1 702.0	1 600 °)	1 542.3	1 693.3	1 246.5	1 592.4	1 380.5	1 436.1	1 347.7		1 517.7		
Italy	2 131.0	2 224.1	2 209.2	2 176.2	2 205.0	2 411.2	2 048.9	2 217.0	2 336.3	2 488.0	2 455.6		2 263.9		
Poland		644.8	1 755.1	1 628.3	1 359.2	1 800.4	1 907.1	2 153.7	1 923.1	2 172.6	2 021.2		1 736.6		
Germany	637.1	673.4	758.9	739.8	632.2	655.1	662.2	610.6	773.0	686.4	708.3	446.4	685.2	-37.0%	-34.9%
Spain	576.2	598.1	615.8	460.5	546.8	560.0	380.6	462.5	543.8	513.7	541.7	477.4	527.3	-11.9%	-9.5%
Netherlands	300.0	299.0	314.0	322.0	340.0	418.0	281.0	314.0	353.0	335.9	317.4		326.8		
Hungary	262.5	130.7	317.4	325.4	312.8	172.1	362.1	383.9	453.5	344.3			278.6		
Romania	579.5	472.0	455.9	513.6	543.8	611.3	453.8	503.0	502.4	465.5	456.9		505.2		
Austria	184.7	221.5	198.0	224.0	199.7	226.6	174.0	162.4	214.5	201.6	58.8	109.1	187.8	85.5%	-41.9%
Belgium	357.5	358.0	335.9	310.6	344.0	228.4	220.4	228.9	318.4	284.9	233.7		292.8		
Greece	262.9	262.3	235.6	231.5	239.1	255.8	251.0	282.2	282.5	293.6	291.8	284.0	262.6	-2.7%	8.1%
Czech Republic		115.8	151.6	142.0	99.8	84.6	118.7	121.8	128.3	155.4	125.0		124.3		
United Kingdom	129.3	106.2			124.7	84.0	70.0	133.0	148.0	160.0	180.5	170.5	126.2	-5.5%	35.1%
Portugal	238.7	228.3	220.4	244.7	198.0	229.9	205.3	267.2	254.6	302.2	224.7	280.5	237.6	24.8%	18.0%
Slovenia	79.9	87.0	71.6	72.6	77 °)	81.3	55.3	69.6	71.0	83.9	42.7		72.0		
Lithuania	18.9	15.1	22.9	16.9	11.6	8.1	20.0	9.9	15.5	20.2	8.9	37.3	15.3	317.6%	144.2%
Bulgaria	26.3	26.2	23.5	35.5		40.4	30.9	55.0	53.8	57.4	43.7		35.7		
Slovakia	30.8	17.7	41.8	37.7		34.2	31.4	44.7	46.0	48.5	20.7		36.3		
Denmark	31.8					21.8	23.9	15.0	25.0	28.3	23.0		24.6		
Sweden	24.1	21.0	22.1	21.0	23.5	20.7	23.4	27.4	24.6	25.4	26.8		23.6		
Latvia	33.9	30.5	28.9	12.8	10.3	7.5	9.4	14.8	9.6	7.8	9.8		15.9		
Cyprus	10.7	8.6	6.5	7.3	7.0	7.1	6.8	5.3	4.9	4.9	4.2		6.7		
Luxembourg	1.3	1.3	1.3	1.6	1.3	1.3	1.0	1.1	1.5	1.3	1.3		1.3		
Estonia	-	-	-	-	-	-	-	4.5	1.2				0.5		
Ireland		10.1	10.4	8.8	13.0	12.6	5.8	8.5	12.4	12.1	14.8		9.9		
Finland	3.3	3.5	4.3	4.3	4.3	5.3	4.8	4.8	5.3	6.0	6.4	6.8	4.7	5.6%	42.5%
Malta	0.1	0.1	0.1		0.1	0.0	0.0	0.0	0.0	0.0	0.0		0.0		
Croatia	57.6	63.0	57.3	73.9	89.1	99.7	37.4	107.0	96.7				62.0		
UE-27 (UE 28 a partir de 2013)	7 433	8 196	9 503	9 137	8 891	9 670	8 599	9 811	9 985	10 134	9 166		9 138.7		
UE-15	6 391	6 648	6 628	6 345	6 436	6 826	5 590	6 337	6 677	6 776	6 432		6 462.2		

Source : EUROSTAT (produit f1111) cut-off date 16/04/2018

°) *estimation AGRI-G.2;*

Hungary - national statistics

Production UE de POMMES A CIDRE (1000T)

	2006	2007	2008	2009	2010	2011	2012	2013	2014	2015	2016	2017	Ø07-16	17/16	17/Ø07-16
France	415	443	314	457	515	420	328	445	467	532	459		436		
United Kingdom	112	137	250	250	234	346	305	253	120	300	260		233		
Austria	324	256	353	262	71	76	88	72	96	86	43		157		
Spain	74	123	105	92	99	110	101	84	77	84	79	150	94	89.2%	60.5%
Luxembourg	1	1	2	1	1	1	1	1	1	1	1	110	1	9778.4%	10288.9%
Ireland															
Netherlands	65	92	61	85	-	-	-	-	-	-	-		28		
Sweden	-	-	-	-	-	-	-	-	-	-	-		-		
Poland		395	1 076	998	519	693	970	931	1 272	996	1 583	76	943	-95.2%	-91.9%
Hungary		40	251	250	184	121	289	208	326	167	486		232		
Slovenia	-	-	-	-	0	-	-	-	-	-	-		0		
Lithuania			41	27	18	35	44	47	36	45	49		38		
UE-15	991	1 052	1 086	1 146	921	953	823	854	761	1 003	842		949		
UE-27 (UE 28 a partir de 2013)	991	1 488	2 454	2 421	1 642	1 802	2 125	2 040	2 396	2 211	2 960		2 048		

Source : New Cronos (produits G.2090 - G.2110, calculated)

TABLEAU 1.2 : Production de pommes par Etat membre (source: WAPA)



EU 28

Apple production by country

Country	x 1000 tons											
	2008	2009	2010	2011	2012	2013	2014	2015	2016	F2017	(1)	(2)
Austria	159	185	169	199	157	155	188	177	40	67	68	-50
Belgium	336	344	288	305	220	220	318	285	234	74	-68	-73
Croatia	49	60	89	83	59	96	62	101	35	66	89	0
Czech Rep	157	145	103	79	118	121	131	156	139	108	-22	-24
Denmark	26	24	21	20	18	23	26	24	24	19	-21	-23
France	1.528	1.651	1.579	1.701	1.169	1.576	1.444	1.674	1.515	1.396	-8	-10
Germany	1.047	1.071	835	953	972	804	1.116	973	1.033	555	-46	-47
Greece	231	224	254	305	242	236	245	242	259	232	-10	-7
Hungary	583	514	488	301	750	585	920	522	498	628	26	-3
Italy	2.164	2.237	2.179	2.293	1.939	2.122	2.456	2.280	2.272	1.757	-23	-25
Latvia	34	13	12	8	9	15	10	8	10	5	-50	-46
Lithuania	74	74	46	49	39	40	27	46	50	44	-12	7
Netherlands	376	402	334	418	281	314	353	336	317	234	-26	-30
Poland	3.200	2.600	1.850	2.500	2.900	3.170	3.750	3.979	4.035	2.870	-29	-27
Portugal	245	274	251	265	221	284	272	329	263	314	19	9
Romania	329	379	423	412	351	387	382	336	327	309	-6	-11
Slovakia	42	48	32	33	36	42	46	40	17	31	82	-10
Slovenia	68	64	66	73	45	56	68	71	12	6	-50	-88
Spain	528	470	486	507	391	464	505	482	495	474	-4	-4
Sweden	18	18	20	17	14	17	16	21	20	18	-10	-5
UK	201	212	214	226	162	204	175	183	183	137	-25	-24
Total:	11.395	11.008	9.740	10.746	10.095	10.929	12.510	12.265	11.779	9.343	-21	-23

(1) Percentage difference between F2017 and 2016

(2) Percentage difference between F2017 and the average of 2016 - 2015 - 2014

Source: WAPA (Prognosfruit, August 2017)

TABLEAU 1.3 :Production UE de pommes depuis 1985 (1000T)

	1985	1986	1987	1988	1989	1990	1991	1992	1993	1994	1995
Italie	2 014	2 020	2 236	2 332	1 924	2 050	1 830	2 394	2 143	2 233	1 932
France	1 793	1 416	1 496	1 941	1 864	1 895	1 290	2 411	2 077	2 189	2 078
Allemagne	1 410	2 180	1 077	2 448	1 727	1 801	781	1 378	882	880	573
Espagne	1 004	794	971	845	747	635	459	1 069	837	751	757
Pays-Bas	300	445	340	363	417	431	223	570	597	530	560
Belgique	216	262	234	266	315	229	137	482	493	502	508
Autriche	241	283	206	296	255	268	243	232	318	287	324
Grèce	267	275	302	300	312	350	186	397	331	330	331
Portugal	248	239	250	242	266	283	263	281	264	212	235
Royaume-Uni	278	282	264	250	415	286	297	357	167	176	138
Danemark	45	57	26	45	52	30	32	43	40	38	30
Suède	15	15	16	16	16	17	17	17	18	18	18
Irlande	9	8	9	9	10	11	10	10	8	12	12
Luxembourg	6	7	3	5	7	6	2	10	2	4	3
Finlande	2	2	1	2	2	2	2	2	2	2	2
TOTAL UE-15	7 846 352	8 286 184	7 430 323	9 358 889	8 329 370	8 294 587	5 773 542	9 652 814	8 178 781	8 160 643	7 502 162
Poland			504	1 393	1 312	812	1 146	1 570	1 842	1 441	1 288
Hungary			1 064	1 131	959	945	859	666	819	657	353
Nouveaux EM									3 480	2 566	2 203

	1996	1997	1998	1999	2000	2001	2002	2003	2004	2005	2006
France	2 414	2 461	2 187	2 625	2 537	2 322	2 432	2 123	2 204	2 246	2 080
Italy	2 071	1 966	2 143	2 343	2 232	2 299	2 199	1 954	2 136	2 192	2 131
Poland	1 952	2 098	1 687	1 604	1 450	2 434	2 168	2 428	2 522	2 075	2 305
Germany	878	765	977	1 036	1 131	922	763	818	980	891	948
Spain	899	984	736	988	814	917	695	888	691	774	650
Netherlands	437	420	518	570	461	408	354	359	436	359	365
Hungary	552	500	482	445	695	605	527	508	700	510	537
Romania	660	664	365	315	490	507	492	811	1 098	611	579
Austria	368	477	416	410	490	410	479	423	484	453	509
Belgium	295	367	407	534	546	337	349	319	356	317	358
Greece	335	292	332	336	330	225	229	203	275	247	263
Czech Republic	251	291	283	264	339	221	166	144	164	134	136
United Kingdom	224	187	184	246	209	212	179	144	170	214	241
Portugal	257	286	160	295	227	265	300	285	275	251	257
Slovenia	73	87	114	89	130	78	136	102	140	106	119
Lithuania	81	254	110	109	102	82	82	84	29	84	86
Bulgaria	204	161	129	92	89	43	26	38	39	26	26
Slovakia	79	80	83	21	30	27	27	34	31	36	31
Denmark	18	18	20	20	20	22	19	32	35	35	32
Sweden	17	19	16	18	22	20	18	22	19	18	24
Latvia	16	86	14	34	35	36	50	36	7	38	34
Cyprus	10	10	11	12	11	9	11	10	11	11	11
Luxembourg	8	4	10	11	12	4	11	4	11	4	2
Estonia	9	20	9	11	19	4	2	1	0	4	1
Ireland	11	10	8	13	15	-	-	-	-	-	-
Finland	2	3	2	2	3	3	3	3	3	4	3
Malta	0	0	0	0	0	0	-	-	0	0	0
Croatie									57	58	58
UE-27	12 121	12 510	11 403	12 444	12 437	12 412	11 717	11 770	12 814	11 641	11 729
UE-15	8 234	8 259	8 116	9 448	9 047	8 365	8 030	7 575	8 074	8 004	7 862

	2007	2008	2009	2010	2011	2012	2013	2014	2015	2016	2017
France	2 026	1 940	1 800	1 711	2 113	1 574	2 038	1 848	1 968	1 807	1 439
Italy	2 224	2 209	2 176	2 205	2 411	2 049	2 217	2 474	2 488	2 456	1 626
Poland	1 040	2 831	2 626	1 878	2 493	2 877	3 085	3 195	3 169	3 604	3 213
Germany	1 070	1 047	1 071	835	898	972	804	1 116	973	1 033	597
Spain	721	721	553	646	670	482	546	621	598	621	587
Netherlands	391	375	407	340	418	281	314	353	336	317	233
Hungary	171	569	575	478	293	651	592	780	511	486	510
Romania	472	456	514	544	611	454	503	502	465	457	427
Austria	478	551	486	271	303	262	235	310	288	102	185
Belgium	358	336	311	344	228	220	229	318	285	234	74
Greece	262	235	235	239	256	251	282	282	294	292	284
Czech Republic	116	152	142	100	85	119	122	128	155	125	99
United Kingdom	243	25	250	359	430	375	386	268	460	440	446
Portugal	245	237	263	213	247	221	287	274	325	242	302
Slovenia	115	103	96	118	81	55	70	71	84	43	2
Lithuania	36	64	44	29	44	64	56	52	65	58	73
Bulgaria	26	24	36	43	40	31	55	55	58	45	48
Slovakia	18	42	38	34	31	45	46	48	46	21	31
Denmark	32	32	32	24	27	19	31	35	36	29	29
Sweden	21	22	21	24	21	23	27	25	25	27	16
Latvia	31	29	13	10	8	9	15	10	8	10	-
Cyprus	9	7	7	7	7	7	5	5	5	4	-
Luxembourg	2	3	2	3	2	2	2	3	2	2	-
Estonia	2	1	1	1	1	1	2	1	2	3	1
Ireland	-	-	-	-	20	12	15	20	19	22	21
Finland	4	4	4	4	5	5	5	5	6	6	7
Malta	0	0	0	0	0	0	0	0	0	0	-
Croatie	63	57	74	89	100	37	107	97	96	44	40
UE-27 (UE-28 a partir	10 112	12 013	11 701	10 459	11 745	11 061	12 076	12 896	12 768	12 528	10 289
UE-15	8 077	7 738	7 611	7 218	8 051	6 748	7 418	7 951	8 103	7 629	5 846

Source: Eurostat (Cronos)

Eurostat data missing - estimation based on WAPA production figures

GRAPHIQUE 1.1 : Production de pommes, y compris pommes à cidre (1000T)

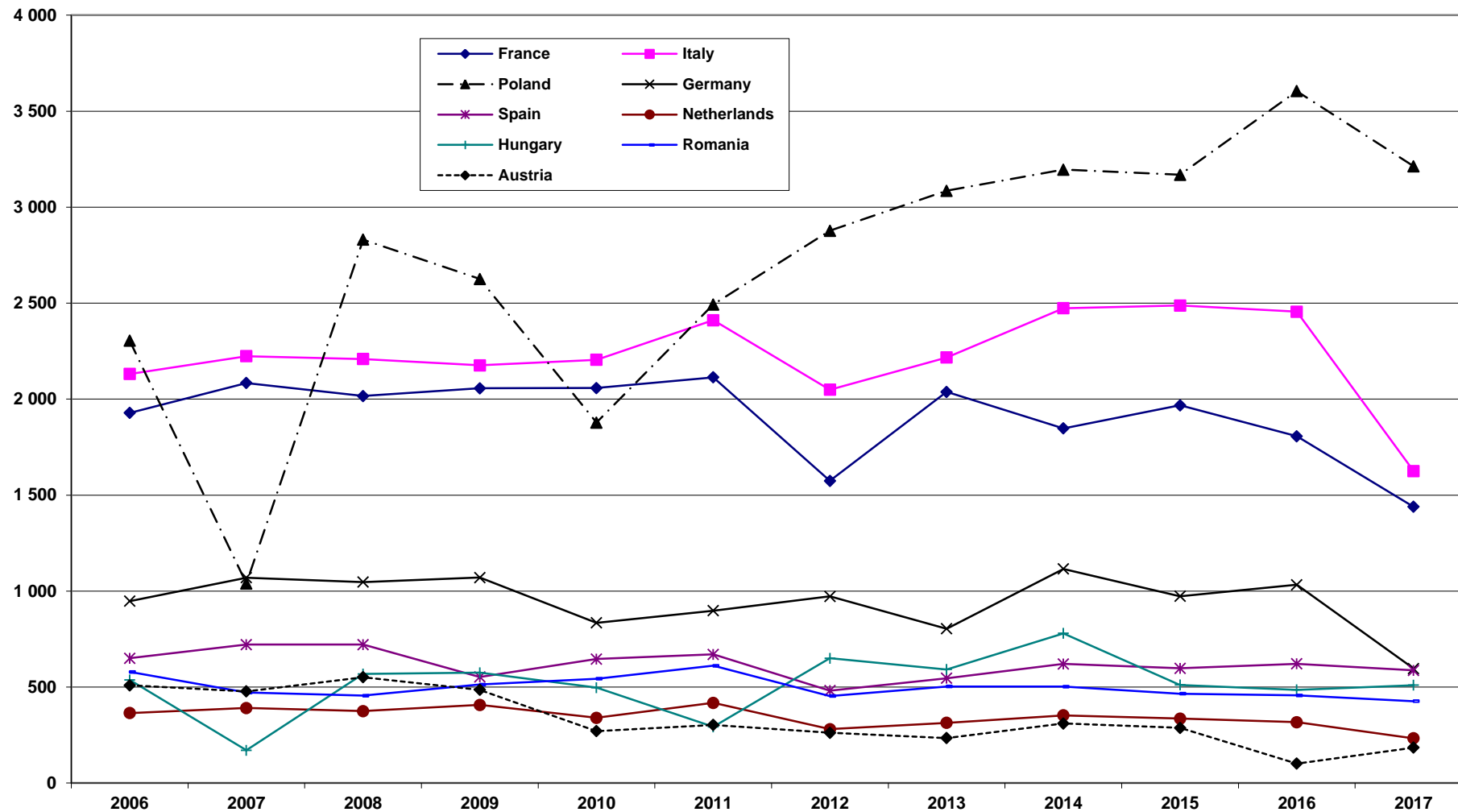

Source: Eurostat + AGRI-G2

Source: Eurostat

GRAPHIQUE 1.2: Production de pommes par Etat Membre (1000T)

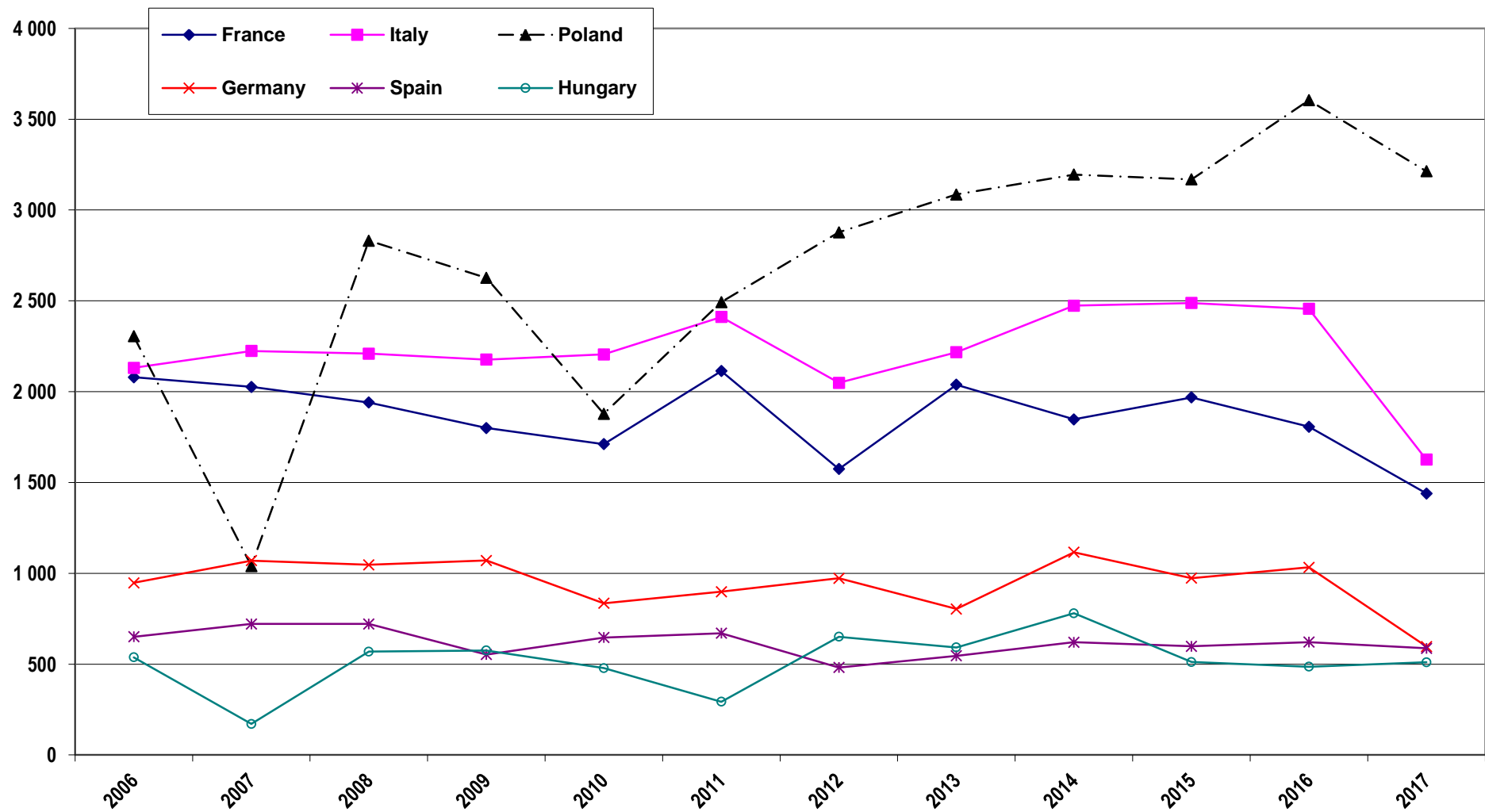

Source: Eurostat + AGRI-G2

Source: Eurostat

GRAPHIQUE 1.3 : Production totale de pommes de l'UE (1000T)

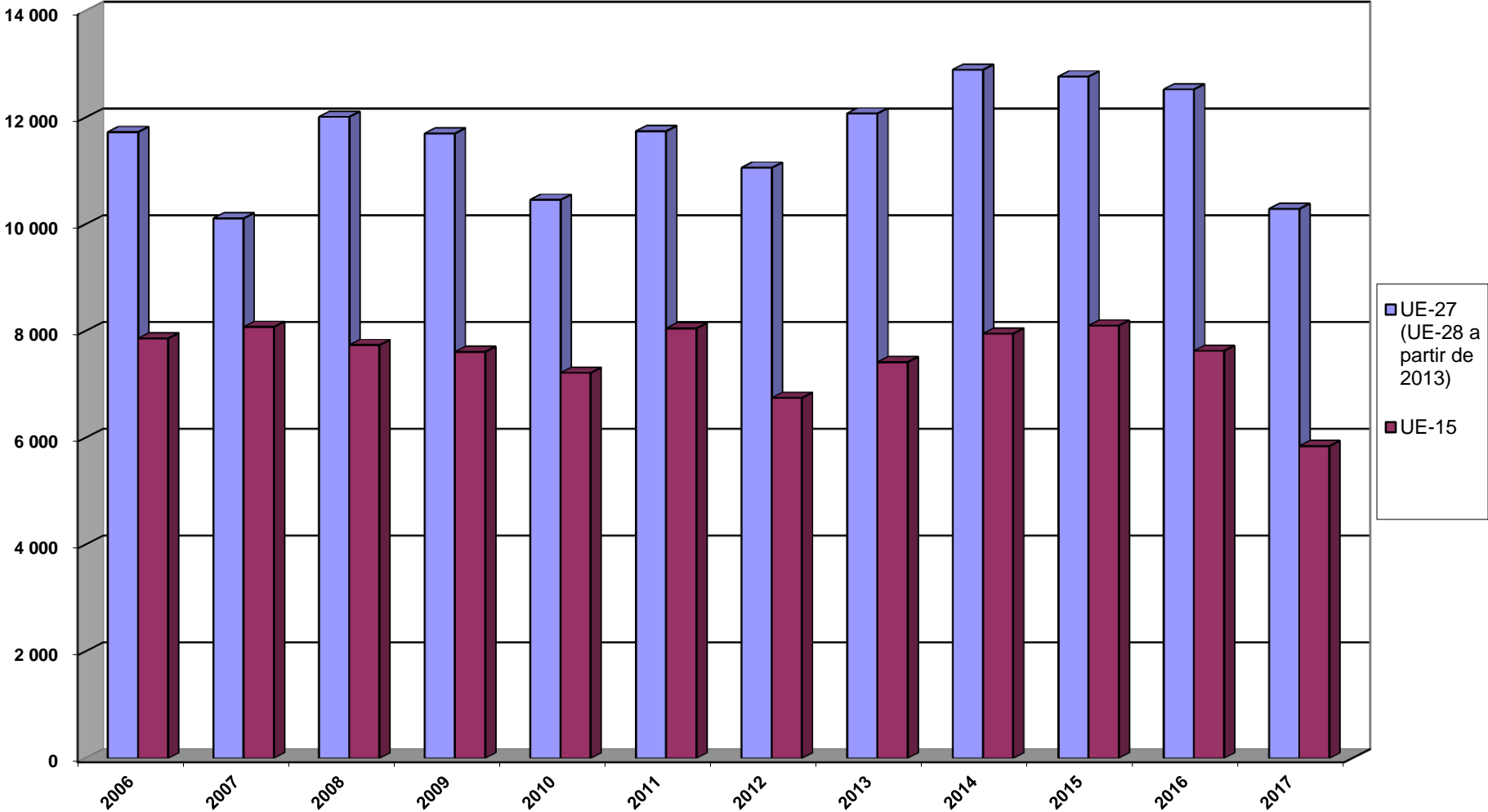

Source: EUROSTAT - might include estimates for some MS

TABLEAU 2.1 : SUPERFICIES (Hectares) - POMMES (y compris pommes à cidre)

164.8

	2006	2007	2008	2009	2010	2011	2012	2013	2014	2016	2016	Ø06-15	16/15	16/Ø06-15
Poland	162.0	175.6	172.0	173.6	170.4	183.5	194.7	162.4	163.1	164.8	164.8	172.2	0.0%	-4.3%
Romania	59.3	59.0	54.7	52.6	56.4	52.7	55.4	60.3	56.1	55.5	55.5	56.2	0.0%	-1.2%
Italy	61.7	60.6	59.1	59.3	54.5	54.1	54.1	53.0	52.0	56.2	56.2	56.5	0.0%	-0.5%
Hungary	45.5	43.5	43.1	42.2	34.0	33.1	32.0	33.4	33.3	32.8	32.8	37.3	0.0%	-12.0%
France	55.4	55.1	54.5	54.4	54.0	52.8	51.8	50.7	50.2	49.7	49.7	52.8	0.0%	-6.0%
Spain	37.8	36.1	35 °)	35 °)	31.8	31.5	30.8	30.8	30.7	30.9	30.9	33.0	0.0%	-6.6%
Germany	32.5	31.7	31.8	31.8	31.8	31.8	31.7	31.7	31.7	31.7	31.7	31.8	0.0%	-0.3%
United Kingdom	15.6	15.0	15 °)	15 °)	15.4	16.0	16.0	20.0	16.0	17.0	17.0	16.1	0.0%	5.6%
Greece	10.7	12.2	12.2	14 °)	13.5	13.5	12.5	12.9	12.3	9.9	9.9	12.4	0.0%	-19.5%
Portugal	15.7	14.6	13.8	12.6	12.5	12.5	12.9	13.7	13.9	14.4	14.4	13.6	0.0%	5.6%
Lithuania	16.7	12.7	10.4	10.1	9.6	10.1	11.8	11.7	11.3	9.7	9.7	11.4	0.0%	-14.9%
Czech Republic	9.5	9.9	10.0	10.0	9.0	9.3	9.4	9.0	9.0	7.5	7.5	9.2	0.0%	-19.0%
Netherlands	9.6	9.4	9.3	9.1	8.7	8.3	8.0	7.9	7.9	7.3	7.3	8.5	0.0%	-14.4%
Belgium	8.6	8.5	8.1	7.7	7.7	7.8	7.1	7.1	7.1	6.5	6.5	7.6	0.0%	-14.8%
Austria	6.1	6.1	6.0	6.1	6.1	6.1	6.1	7.0	6.8	6.7	6.7	6.3	0.0%	6.2%
Bulgaria	5.7	5.4	5.4	5.2	5.2	4.9	4.6	4.8	4.0	4.1	4.1	4.9	0.0%	-16.7%
Latvia	9.4	7.4	5.1	4.1	3.3	2.8	2.5	2.8	2.7	2.4	2.4	4.3	0.0%	-43.5%
Slovenia	3.1	2.9	2.9	2.7	2.8	2.7	2.7	2.6	2.6	2.4	2.4	2.7	0.0%	-11.6%
Slovakia	3.4	3.2	3.4	2.8	2.1	2.3	2.9	3.7	2.6	2.3	2.3	2.9	0.0%	-19.3%
Denmark	1.5				1.6	1.6	1.4	1.4	1.4	1.4	1.4	1.5	0.0%	-7.4%
Sweden	1.5	1.3	1.4	1.4	1.4	1.3	1.4	1.3	1.3	1.5	1.5	1.4	0.0%	11.4%
Estonia	1.1	1.1	0.9	0.9	0.8	0.9	0.7	0.9	0.9	0.5	0.5	0.9	0.0%	-41.4%
Cyprus	1.3	1.1	0.9	1.2	0.8	0.8	0.9	0.6	0.6	0.5	0.5	0.9	0.0%	-39.2%
Finland	0.6	0.7	0.7	0.7	0.7	0.7	0.6	0.6	0.6	0.6	0.6	0.6	0.0%	-2.1%
Ireland	0.6	0.6	0.6	0.6	0.6	0.6	0.6	0.6	0.6	0.7	0.7	0.6	0.0%	10.8%
Luxembourg	0.2	0.2	0.2	0.2	0.2	0.2	0.2	0.2	0.2	0.2	0.2	0.2	0.0%	0.8%
Malta	0.0	0.0	0.0	0.0	0.0	0.0	0.0	0.0	0.0	0.0	0.0	-		
Croatia	5.9	6.0	6.4	6.5	6.9	6.6	5.8	5.8	5.9	5.9	5.9	6.2	0.0%	-4.5%
UE-27; UE-28 a partir de 2013	575	574	556	553	535	542	553	537	525	523	523	547.2	0.0%	-4.4%
EU-15	254	243	234	233	218	217	215	218	212	210	210	225.3	0.0%	-6.7%

Source : EUROSTAT (produit f1110) cut-off date 31/10/2017

°) estimations AGRI-G.2;

GRAPHIQUE 2.1: Superficies - Pommes y compris pommes à cidre (1000ha)

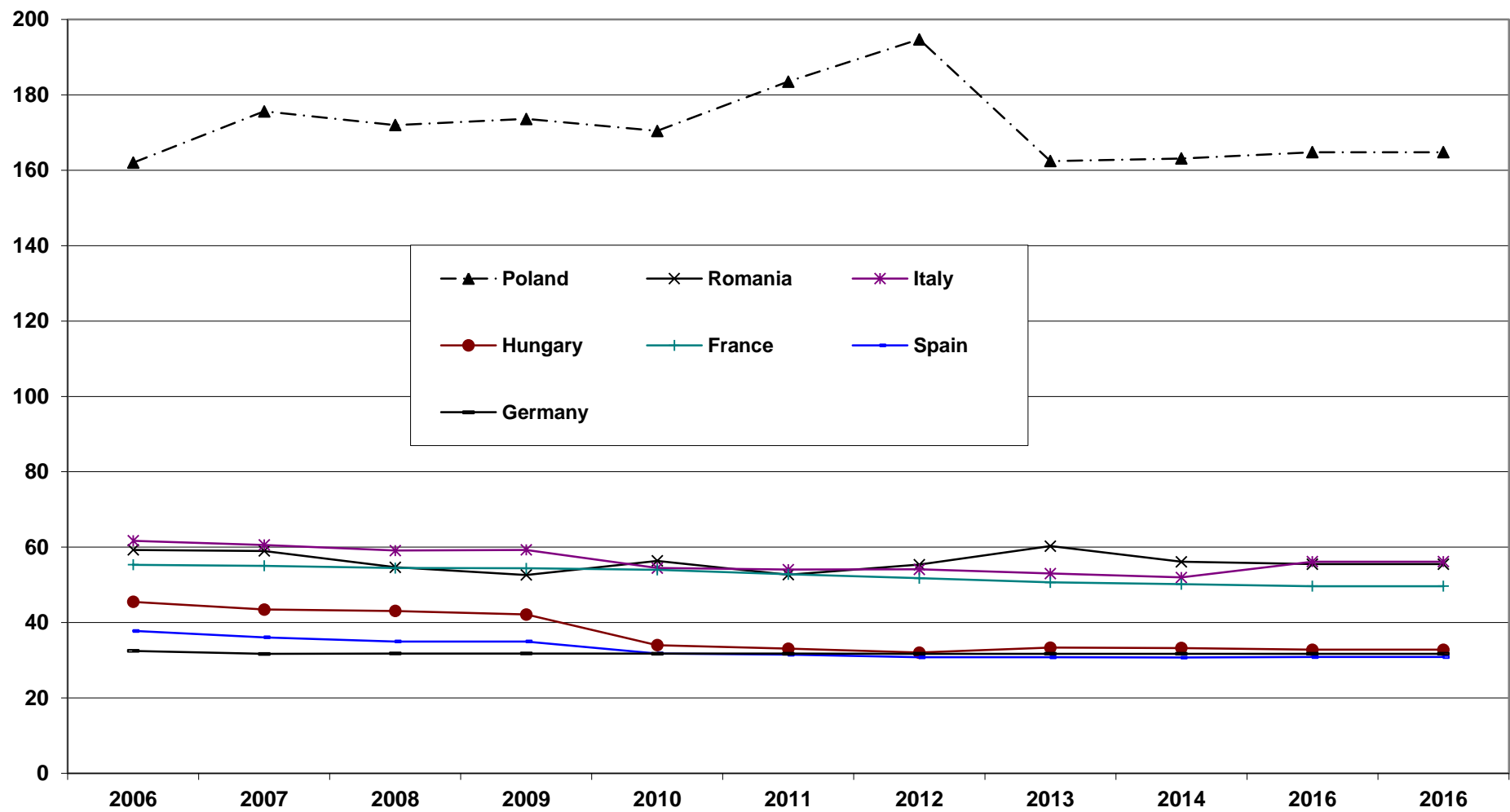

Source: Eurostat

TABLEAU 3.2 : Etat des stocks de pommes de table dans la Communauté

Stocks de pommes dans la Communauté (T)

	1er Nov.	1er Dec.	1er Jan.	1er Fev.	1er Mar.	1er Avr.	1er Mai.	1er Jun.	1er Jul.
2010/11	3 789 110	3 369 836	2 907 315	2 418 500	1 887 310	1 300 369	844 135	454 864	221 490
2011/12	3 940 684	3 516 401	3 075 229	2 531 273	2 002 841	1 438 350	964 166	509 384	266 757
2012/13	3 228 955	2 828 589	2 407 092	1 967 294	1 498 640	1 048 220	643 786	323 488	145 491
2013/14	3 764 364	3 382 707	2 959 497	2 465 052	1 969 558	1 462 361	1 003 114	626 726	372 392
2014/15	5 553 776	#N/A	3 086 513	#N/A	2 057 001	1 504 845	#N/A	584 712	307 056
2015/16	5 572 986	#N/A	2 996 901	#N/A	2 007 140	1 487 890	#N/A	597 791	327 418
2016/17	5 620 969	4 853 124	4 153 346	3 486 992	2 815 212	2 038 409	1 331 982	775 277	464 168
2017/18	4 159 231	3 411 619	2 908 580	2 354 407	1 775 617	-	-	-	-

Source: AMI, Germany 03/2018

Réduction mensuelle des stocks de pommes (T)

	Nov	Dec	Jan	Feb	Mar	Apr	May	Jun
2010/11	419 274	462 521	488 815	531 190	586 941	456 234	389 271	233 374
2011/12	424 283	441 172	543 956	528 432	564 491	474 184	454 782	242 627
2012/13	400 366	421 497	439 798	468 654	450 420	404 434	320 298	177 997
2013/14	381 657	423 210	494 445	495 494	507 197	459 247	376 388	254 334
2014/15	#N/A	#N/A	#N/A	#N/A	552 156	#N/A	#N/A	277 656
2015/16	#N/A	#N/A	#N/A	#N/A	519 250	#N/A	#N/A	270 373
2016/17	767 845	699 778	666 354	671 780	776 803	706 427	556 705	311 109
2017/18	747 612	503 039	554 173	578 790	-	-	-	-
5 year avg '11-'15	#N/A	#N/A	#N/A	#N/A	518 703	#N/A	#N/A	244 597

Stocks de pommes (base 100 = 2009/2010)

	1er Nov.	1er Dec.	1er Jan.	1er Fev.	1er Mar.	1er Avr.	1er Mai.	1er Jun.	1er Jul.
2011/12	104	104	106	105	106	111	114	112	120
2012/13	85	84	83	81	79	81	76	71	66
2013/14	99	100	102	102	104	112	119	138	168
2014/15	147	#N/A	106	#N/A	109	116	#N/A	129	139
2015/16	147	#N/A	103	#N/A	106	114	#N/A	131	148
2016/17	148	144	143	144	149	157	158	170	210
2017/18	110	101	100	97	94				

Stocks de pommes - Ecart par rapport à 2009/2010 (T)

	1er Nov.	1er Dec.	1er Jan.	1er Fev.	1er Mar.	1er Avr.	1er Mai.	1er Jun.	1er Jul.
2011/12	151 574	146 565	167 914	112 773	115 531	137 981	120 031	54 520	45 267
2012/13	- 560 155	- 541 247	- 500 223	- 451 206	- 388 670	- 252 149	- 200 349	- 131 376	- 75 999
2013/14	- 24 746	12 871	52 182	46 552	82 248	161 992	158 979	171 862	150 902
2014/15	1 764 666	#N/A	179 198	#N/A	169 691	204 476	#N/A	129 848	85 566
2015/16	1 783 876	#N/A	89 586	#N/A	119 830	187 521	#N/A	142 927	105 928
2016/17	1 831 859	1 483 288	1 246 031	1 068 492	927 902	738 040	487 847	320 413	242 678
2017/18	370 121	41 783	1 265	- 64 093	- 111 693				

Graph 3.1: Monthly unstocking of apples in the EU - tonnes

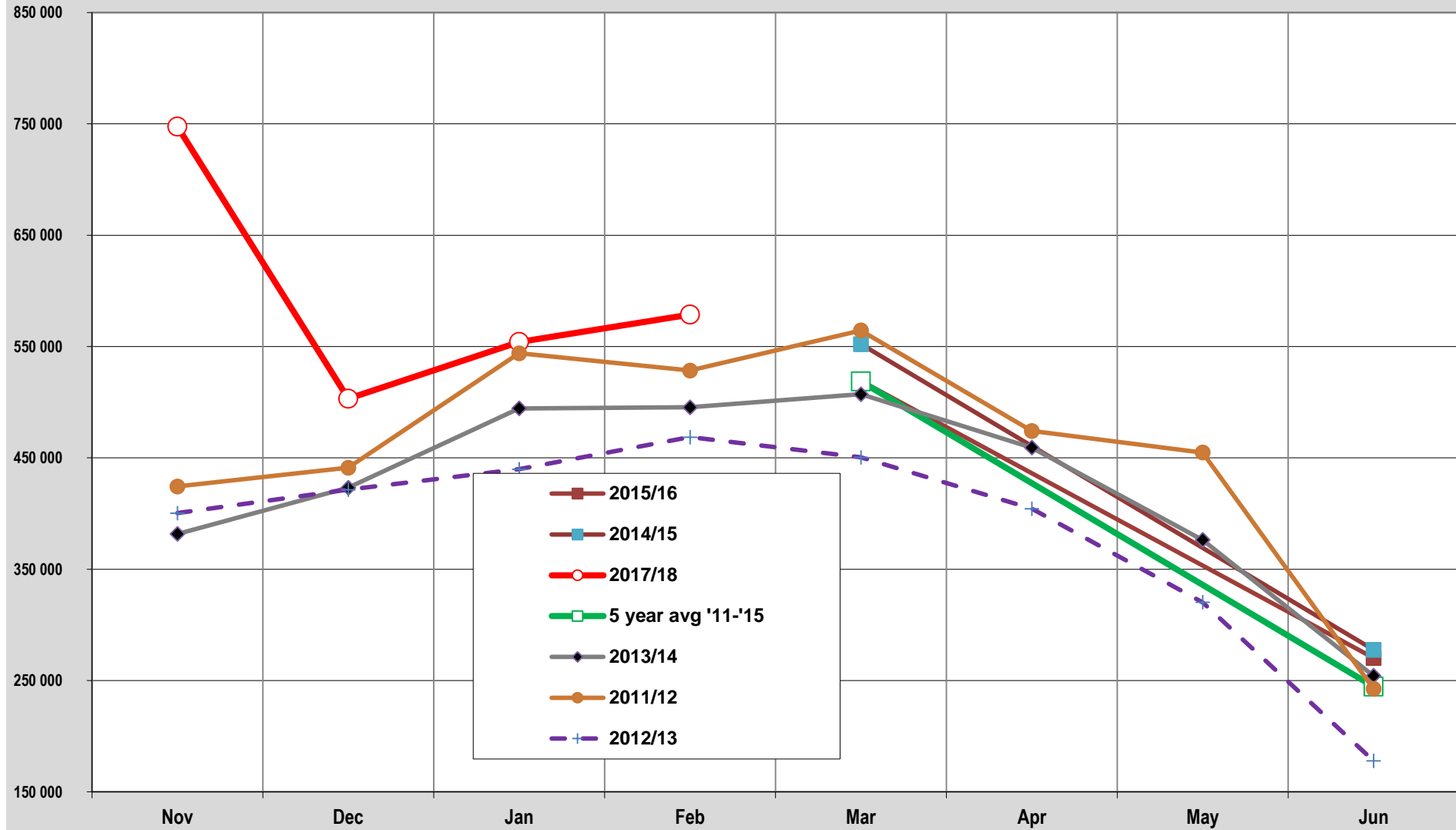

Source: ZMP

GRAPHIQUE 3.2: Stocks totaux de pommes (T)
Base 100 = 2009/2010

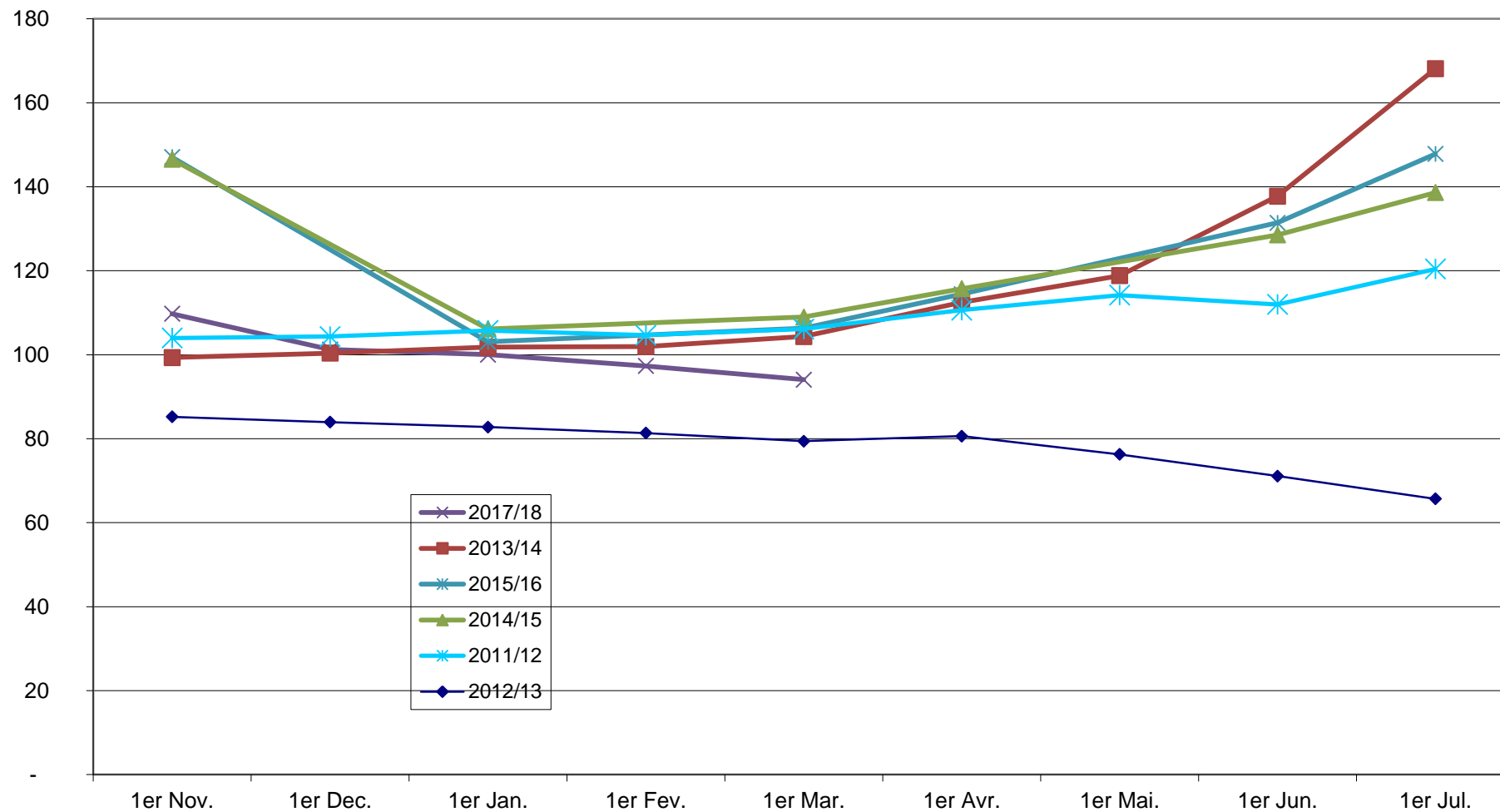

GRAPHIQUE 3.3: Ecart en T des stocks par rapport à 2009/2010



TABLEAU 4.1 : PRIX A LA PRODUCTION DE POMMES (€/100kg)

Mois	Espagne												France													
	2005/06	2006/07	2007/08	2008/09	2009/10	2010/11	2011/12	2012/13	2013/14	2014/15	2015/16	2016/17	2017/18	2005/06	2006/07	2007/08	2008/09	2009/10	2010/11	2011/12	2012/13	2013/14	2014/15	2015/16	2016/17	2017/18
Aug	39.55	49.45	72.40	57.09	46.22	57.30	58.11	59.77	86.88	49.62	59.02	57.79	53.55				94.67	65.32	98.00	98.25	99.05	121.44	71.00	85.25	86.00	107.22
Sep	36.26	51.45	61.81	58.58	46.41	53.46	55.75	64.21	73.32	54.32	50.88	55.99	75.52	29.96	86.26	66.42	73.48	54.23	72.62		85.80	99.40	78.35	84.08	80.05	111.08
Oct	43.63	53.25	59.54	54.66	47.50	57.56	61.54	69.67	70.48	55.82	59.82	55.28	79.30	37.59	78.11	61.52	66.73	51.29	69.31	67.44	95.99	85.64	68.24	78.34	85.61	95.51
Nov	39.45	53.19	56.03	56.21	47.51	59.18	61.54	68.91	69.49	54.32	57.12	53.91	77.11	51.01	75.72	60.91	66.35	53.86	70.73	69.32	98.61	81.05	72.09	74.80	80.76	94.12
Dec	41.18	56.00	53.85	57.64	50.35	57.59	59.35	69.71	70.02	57.36	53.83	53.92	77.01	53.77	74.78	60.11	66.48	56.19	69.92	69.36	99.38	77.48	72.56	75.53	82.03	90.15
Jan	41.42	56.07	55.08	55.13	46.92	57.50	60.38	73.25	68.74	57.23	54.37	54.80	75.12	63.83	76.65	64.62	67.23	60.32	71.03	69.68	100.62	78.15	70.68	76.33	81.38	93.00
Feb	38.76	56.12	54.40	54.22	50.88	56.53	61.01	76.51	64.84	52.80	52.89	54.93	76.54	65.13	78.43	72.79	68.07	62.43	72.47	70.86	100.83	76.11	72.18	70.75	78.80	95.12
Mar	39.58	54.66	54.87	52.86	52.42	56.82	62.42	84.85	64.30	53.03	53.91	54.29	76.10	68.12	76.93	75.12	67.48	64.79	75.36	72.42	102.85	78.80	74.56	71.54	78.61	97.36
Apr	39.82	56.01	54.35	52.29	47.95	54.01	61.09	88.03	63.51	53.47	52.75	53.32	76.72	70.68	77.08	78.89	69.96	64.37	78.54	73.46	106.42	82.21	74.92	72.18	80.63	99.33
May	42.10	56.37	54.93	60.91	56.14	52.87	58.58	89.93	62.25	56.27	54.99	53.54		73.59	76.33	80.00	64.45	59.54	65.62	77.63	111.84	73.04	75.22	83.18	89.23	
Jun	41.82	63.78	59.44	52.79	48.89	51.46	58.12	90.07	61.46	61.12	55.70	53.60		72.73	90.00	83.38	59.50	57.62	67.08	73.92	106.78	72.00	75.75	65.73	70.13	
Jul	38.03	78.68	58.94	43.97	49.75	52.25	57.24	93.63		62.25	55.55	53.58				104.25	58.00	56.00	69.75	75.00		68.08			70.50	

Mois	Italie												Allemagne													
	2005/06	2006/07	2007/08	2008/09	2009/10	2010/11	2011/12	2012/13	2013/14	2014/15	2015/16	2016/17	2017/18	2005/06	2006/07	2007/08	2008/09	2009/10	2010/11	2011/12	2012/13	2013/14	2014/15	2015/16	2016/17	2017/18
Aug		73.00			59.50	61.50	65.00	78.00	88.00	68.68	60.18	65.75	70.67	21.17	50.03	41.23	55.18	34.54	36.43	44.75	49.56	55.87	48.40	41.42	31.89	54.33
Sep	52.67	75.00	68.53	82.71	58.23	70.18	63.47	80.34	89.25	64.29	62.08	65.94	74.28	27.36	43.57	36.05	47.45	28.52	44.10	38.92	55.49	60.50	32.67	43.74	39.37	73.28
Oct	56.97	73.07	71.00	80.19	56.42	73.19	65.98	83.42	89.02	52.05	65.10	65.95	86.24	29.10	36.66	34.57	41.19	25.82	46.25	37.79	52.95	61.61	29.56	42.47	40.23	84.22
Nov	56.00	72.57	71.00	76.33	55.11	74.67	67.27	83.61	86.14	52.12	65.58	68.47	86.97	28.13	33.19	34.66	36.75	25.39	45.49	37.16	50.87	56.88	23.27	37.85	38.39	90.25
Dec	56.00	72.57	71.00	72.71	54.17	74.69	65.51	83.49	84.57	52.39	65.58	68.62	87.25	28.77	33.53	37.17	37.51	27.14	47.98	37.62	50.39	57.89	22.50	38.14	39.51	90.90
Jan	55.56	72.73	73.17	69.75	58.14	74.67	66.95	83.46	82.02	52.71	65.58	68.53	87.70	29.88	35.99	40.48	37.17	31.32	48.03	37.85	51.71	56.95	24.97	36.43	40.95	89.32
Feb	56.43	72.86	73.89	71.29	57.96	74.73	67.12	86.37	80.43	53.58	64.86	67.13	91.37	31.42	38.25	42.38	37.13	32.75	49.40	37.24	54.70	57.17	26.28	39.24	39.00	88.72
Mar	57.03	72.95	75.30	71.11	58.30	74.51	66.43	87.69	78.15	55.67	63.81	65.24	90.27	34.93	38.86	44.09	39.03	34.70	52.88	37.30	54.48	55.71	27.56	35.99	39.98	94.62
Apr	59.14	73.29	79.36	70.71	59.29	73.85	66.51	88.36	76.86	55.24	62.81	65.05	89.75	37.94	40.09	49.23	37.66	35.84	52.29	36.82	59.74	54.75	29.00	38.08	39.90	91.29
May	61.32	73.33	87.33	71.52	60.13	74.20	69.86	92.50	75.25	59.53	59.29	68.38		42.51	42.73	54.19	35.09	37.59	47.93	37.84	60.07	50.54	29.82	37.61	40.20	
Jun	62.33	72.80	89.60	70.92	61.62	74.39	74.58	93.78	73.22	67.08	60.37	70.79		45.89	47.07	55.74	35.03	35.59	53.76	38.70	61.19	51.04	33.14	39.70	40.96	
Jul	60.80	70.33	90.00	64.50	57.17	71.73	78.75	97.50	68.68	69.07	61.52	70.90		44.44	47.72	60.33	37.05	37.99	49.94	45.89	60.09	48.40	37.84	31.26	43.44	

Source: AMIS II WEB (date of last extraction 06.04.2018 JLA) - prices on the representative markets communicated by Member States

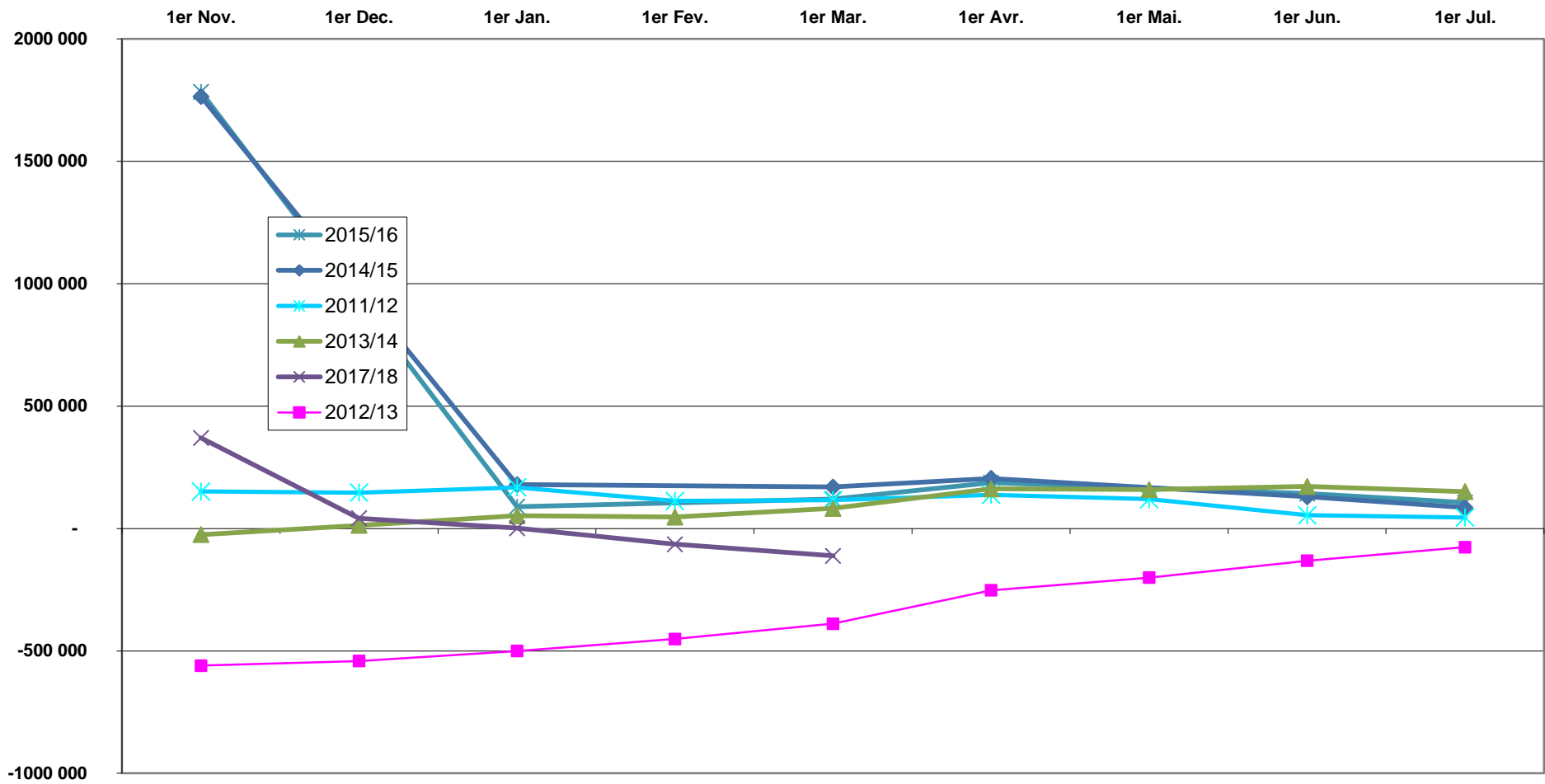
NB: Prices in different Member States are not always comparable as MS may have chosen different methodology to register prices pursuant to Regulation (EC) No 877/2004 - since 2011 new regulation (EU) 543/2011

TABLEAU 4.1 : PRIX A LA PRODUCTION DE POMMES (€/100kg) (suite)

	Belgique												Pays-Bas													
	2005/06	2006/07	2007/08	2008/09	2009/10	2010/11	2011/12	2012/13	2013/14	2014/15	2015/16	2016/17	2017/18	2005/06	2006/07	2007/08	2008/09	2009/10	2010/11	2011/12	2012/13	2013/14	2014/15	2015/16	2016/17	2017/18
Aug	59.37	70.02	81.71	120.94	94.20	85.01	80.03	95.68	78.55	54.70	39.96	39.50	45.87	35.17	61.21	41.84	81.17	40.48	71.34	53.22	75.62	127.24	59.06	78.18	56.15	77.35
Sep	44.66	68.94	62.92	70.70	70.30	67.97	59.34	86.92	61.21	47.23	51.10	48.23	58.42	25.45	40.78	40.57	54.11	33.27	56.27	46.31	68.28	66.17	47.53	50.55	44.55	75.43
Oct	38.00	54.70	43.48	58.79	45.79	46.22	48.88	72.76	49.19	34.19	38.79	36.03	68.77	28.43	33.27	44.64	43.79	32.98	51.55	37.91	56.31	49.98	32.49	36.53	32.86	64.23
Nov	40.50	51.49	47.43	57.77	45.06	46.71	53.57	69.92	51.52	31.14	39.60	39.31	75.28	33.67	36.00	41.85	46.43	34.24	55.14	39.06	55.15	46.35	31.04	36.40	37.84	68.21
Dec	40.60	46.05	53.16	54.02	56.19	51.21	47.35	74.42	45.70	32.94	38.40	38.22	70.88	37.62	38.69	42.75	47.25	31.49	41.07	40.38	47.45	47.10	33.30	30.42	30.77	68.44
Jan	45.37	47.50	61.60	56.71	52.28	52.66	55.79	62.45	52.41	36.65	45.53	44.76	75.57	35.03	39.99	47.72	39.37	38.03	47.54	38.65	62.99	53.52	31.60	34.84	37.70	76.68
Feb	45.51	65.29	70.83	61.67	54.09	56.98	48.62	55.99	49.40	39.89	41.23	36.49	83.07	38.61	42.90	44.19	35.68	39.75	59.86	37.41	59.88	49.98	31.22	34.59	40.87	81.42
Mar	52.09	60.57	74.06	61.71	45.81	59.80	56.91	63.39	45.73	34.29	38.57	46.50	83.62	36.33	47.63	47.14	40.93	36.22	58.41	44.13	195.29	47.68	32.19	37.46	47.90	99.34
Apr	57.02	65.00	95.74	67.92	69.56	73.57	72.46	60.13	51.71	39.61	28.39	45.12	76.04	44.70	48.93	57.28	40.47	55.40	59.97	46.01	74.52	47.21	32.48	34.89	47.17	78.39
May	63.02	73.07	94.14	90.77	77.37	86.76	59.88	63.91	60.75	30.50	32.65	49.92		49.76	45.65	75.50	41.24	36.16	58.76	50.16	94.56	51.73	38.62	36.18	49.19	
Jun	87.07	79.58	97.95	74.04	66.98	71.79	75.40	48.45	45.65	32.81	26.73	48.60		44.96	47.57	66.31	35.19	32.37	61.43	53.22	74.50	43.58	44.78	46.22	54.88	
Jul	84.57	95.39	118.24	78.34	76.94	97.34	77.34	75.30	54.70	37.94	24.28	53.06		60.69	58.88	87.58	28.90	39.09	55.90	67.70	123.25	59.06	43.63	63.14	72.89	

	Hongrie												Pologne													
	2005/06	2006/07	2007/08	2008/09	2009/10	2010/11	2011/12	2012/13	2013/14	2014/15	2015/16	2016/17	2017/18	2005/06	2006/07	2007/08	2008/09	2009/10	2010/11	2011/12	2012/13	2013/14	2014/15	2015/16	2016/17	2017/18
Aug	44.26	37.35	63.57	56.94	35.87	56.73	60.01							25.89	24.31	18.51		27.82	24.34	29.40		24.15	48.12	25.87	30.46	
Sep	33.90	28.47	60.46	42.70	28.95	41.96	49.61	44.81	36.79		50.29	40.86	50.80	32.83	25.65	59.25	25.63	21.16	39.51	23.65	27.27	24.50		33.11	25.13	38.03
Oct	31.58	29.24	62.25	35.85	25.85	48.70	49.14	46.28		34.87	48.37	43.85	51.63	28.60	24.17	48.48	21.20	19.04	38.64	24.12	24.03	30.97	19.65	23.18	23.35	39.49
Nov	32.78	31.72	62.81	33.05	28.03	48.41	47.92	47.07	38.21	34.55	47.96	46.01	53.53	27.36	24.38	47.31	19.68	19.02	38.29	24.69	25.37	33.74	14.21	22.80	19.47	40.47
Dec	33.82	35.77	64.57	34.35	30.57	50.47	45.24	48.07	37.63	33.98			55.38	24.74	24.65	50.61	18.27	16.30	41.57	28.32	27.70		15.33	22.35	23.51	38.10
Jan	32.39	39.06	67.74	35.22	33.53	52.85	44.81	47.46	36.87	34.23			62.11	27.65	27.75	53.79	18.40	24.39	44.17	31.67	24.85	30.77	19.70	21.07	22.52	37.08
Feb	35.90	43.42	70.44	34.43	34.64	55.73	49.25	48.24	38.22	33.87			61.89	31.62	30.68	58.83	16.56	23.33	46.93	37.76	26.76	33.59	19.57	20.31	25.33	40.73
Mar	40.71	48.28	74.97	35.40	38.07	58.04	52.38	47.61	40.19	34.70			63.36	30.83	32.62	64.11	15.75	25.27	51.88	40.97	24.54	35.65	20.05	19.13	25.50	40.91
Apr	47.50	53.08	82.28	40.60	40.27	62.81	51.61	46.76	46.26	36.62			65.52	32.06	33.41	67.34	22.90	22.31	62.16	40.98	34.73	26.83	27.57	17.73	26.19	42.22
May	50.93	62.05	95.99	54.12	42.23	73.33	55.50	66.18	49.07	43.49				42.76	44.09	77.78	36.98	21.84	68.34	40.74	46.07	28.67	37.88	18.15	34.70	
Jun	55.85	65.30		57.58	47.54	75.79	53.17	63.57	48.37	64.48				48.59	62.57	79.66	39.34	21.94	65.18	51.46	47.21	31.18	46.85	17.46	30.45	
Jul		71.39		48.06	54.52									38.59	72.94		47.43	24.33	62.49	54.24	42.79	24.15	46.02	18.65	31.71	

	Rép. Tchèque												
	2005/06	2006/07	2007/08	2008/09	2009/10	2010/11	2011/12	2012/13	2013/14	2014/15	2015/16	2016/17	2017/18
Aug	35.76					36.82	47.56	48.64		54.83	52.54	46.21	59.03
Sep	34.39	37.04	54.54	53.04	39.06	48.05	50.14	51.84	52.75		49.43	50.58	64.06
Oct	33.33	37.37	51.70	47.87	37.87	50.89	50.03	50.95	50.85	42.27	48.12	49.31	66.40
Nov	34.41	36.23	54.23	45.78	37.61	53.27	48.66	48.69	48.83	41.90	47.14	49.58	69.73
Dec	35.34	37.90	55.16	42.27	36.74	51.23	48.42	48.57	48.14	41.13	46.94	49.38	69.75
Jan	36.52	39.03	55.17	35.29	35.97	53.30	46.82	48.32	48.21	40.02	47.40	50.80	69.38
Feb	37.28	39.56	57.91	35.00	37.54	56.79	47.13	45.31	48.97	38.47	46.84	50.48	71.66
Mar	38.52	41.25	59.28	38.10	37.89	58.16	49.41	44.98	50.32	39.18	46.70	50.18	74.20
Apr	38.93	43.07	62.45	39.64	39.54	58.56	48.03	48.44	50.95	40.62	47.34	52.08	74.77
May	44.35	44.58	65.18	42.15	39.68	55.54	47.99	50.94	51.13	42.58	47.68	55.20	
Jun	49.73	48.26	62.61	46.86	41.69	52.72	49.29	47.58	54.60	45.65	48.13	53.16	
Jul		46.01		46.64	45.79		45.44	54.83	46.78	48.26	49.94		

Source: AMIS II WEB (date of last extraction 06.04.2018 JLA) - prices on the representative markets communicated by Member States

NB: Prices in different Member States are not always comparable as MS may have chosen different methodology to register prices pursuant to Regulation (EC) No 877/2004 - since 2011 new regulation (EU) 543/2011

GRAPHIQUE 4.1: Prix à la production - Italie (€/100 kg)

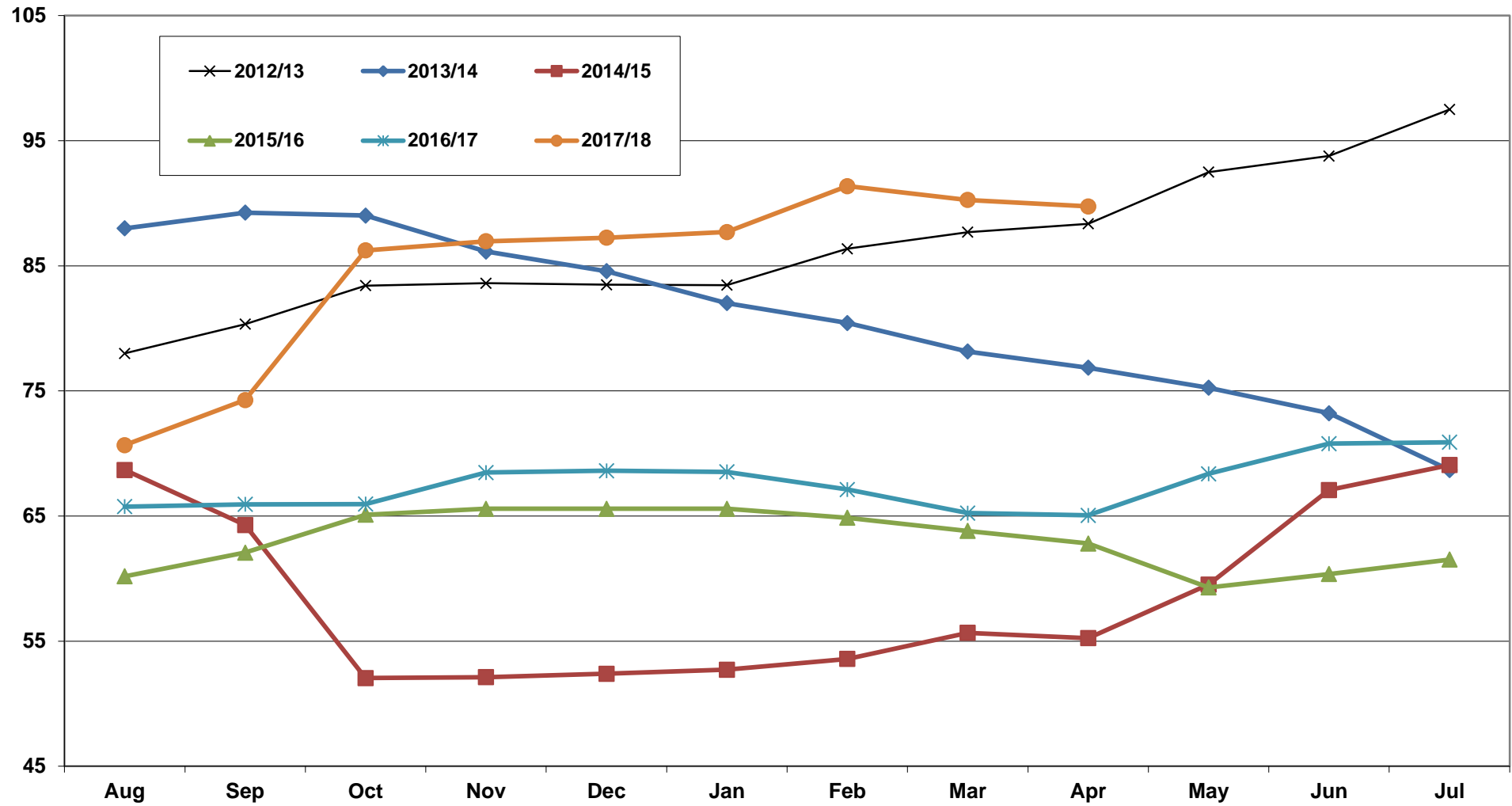

GRAPHIQUE 4.2: Prix à la production - France (€/100 kg)

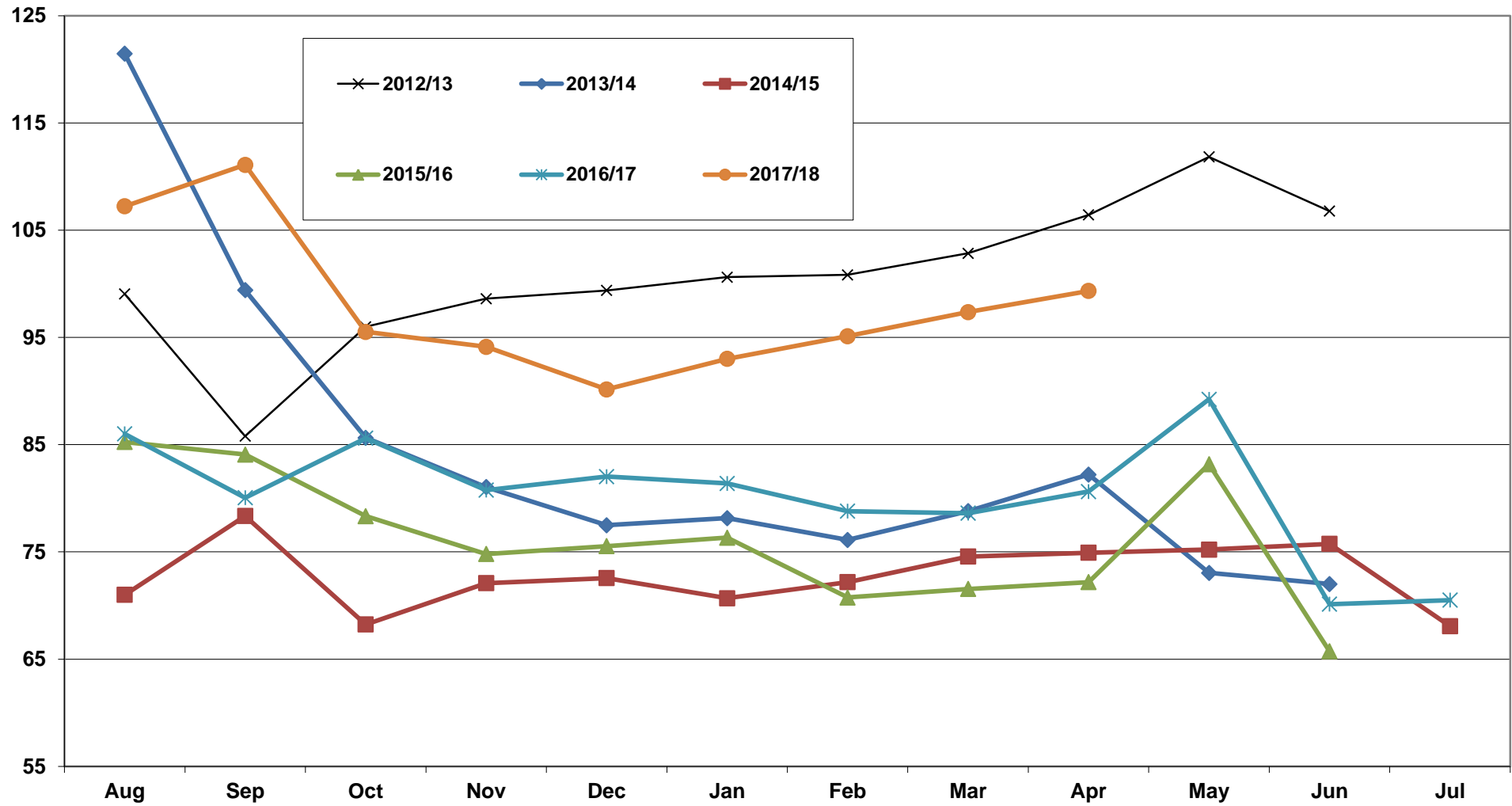

Source: AMIS

GRAPHIQUE 4.3: Prix à la production - Allemagne (€/100 kg)

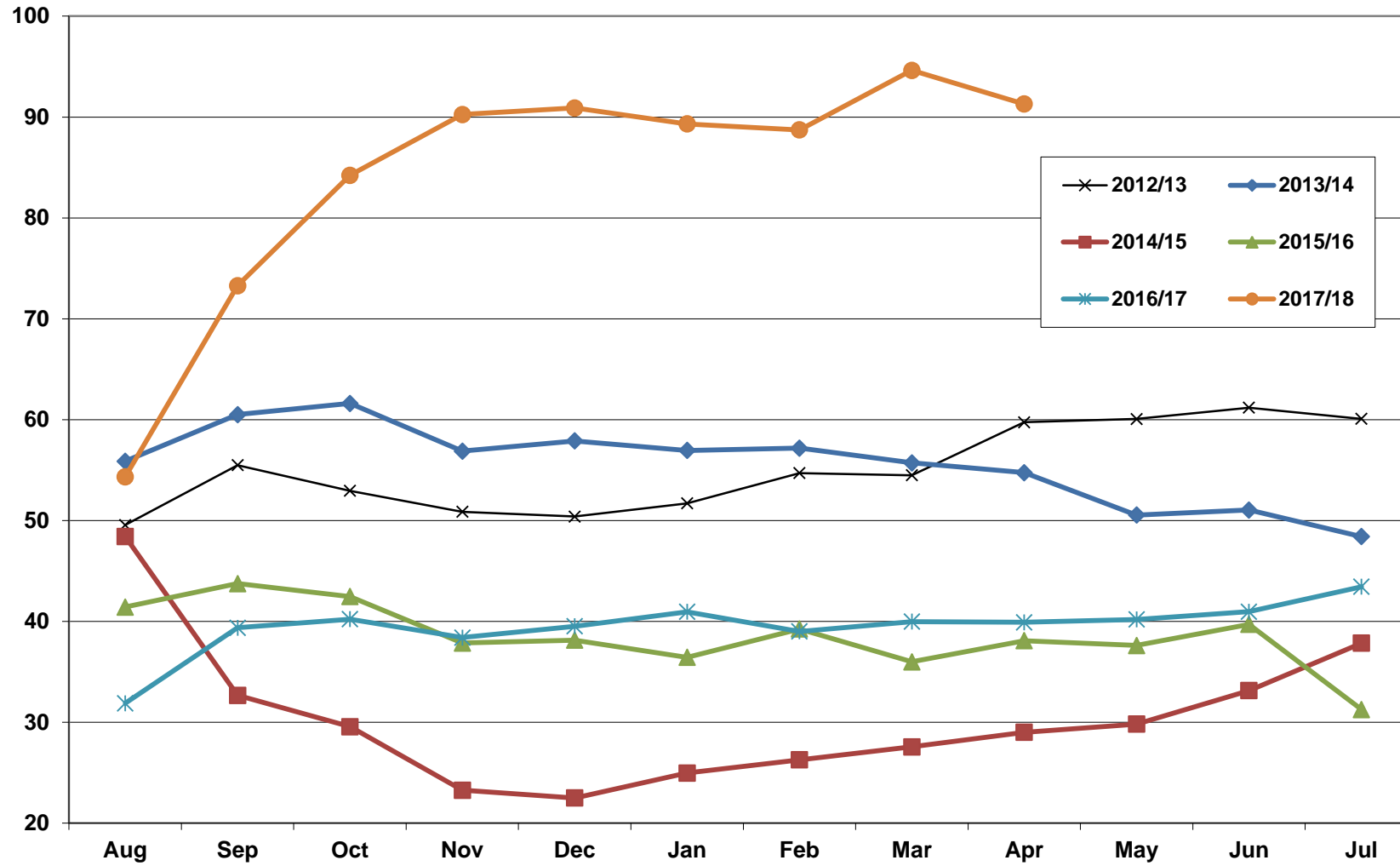

GRAPHIQUE 4.4: Prix à la production - Espagne (€/100 kg)

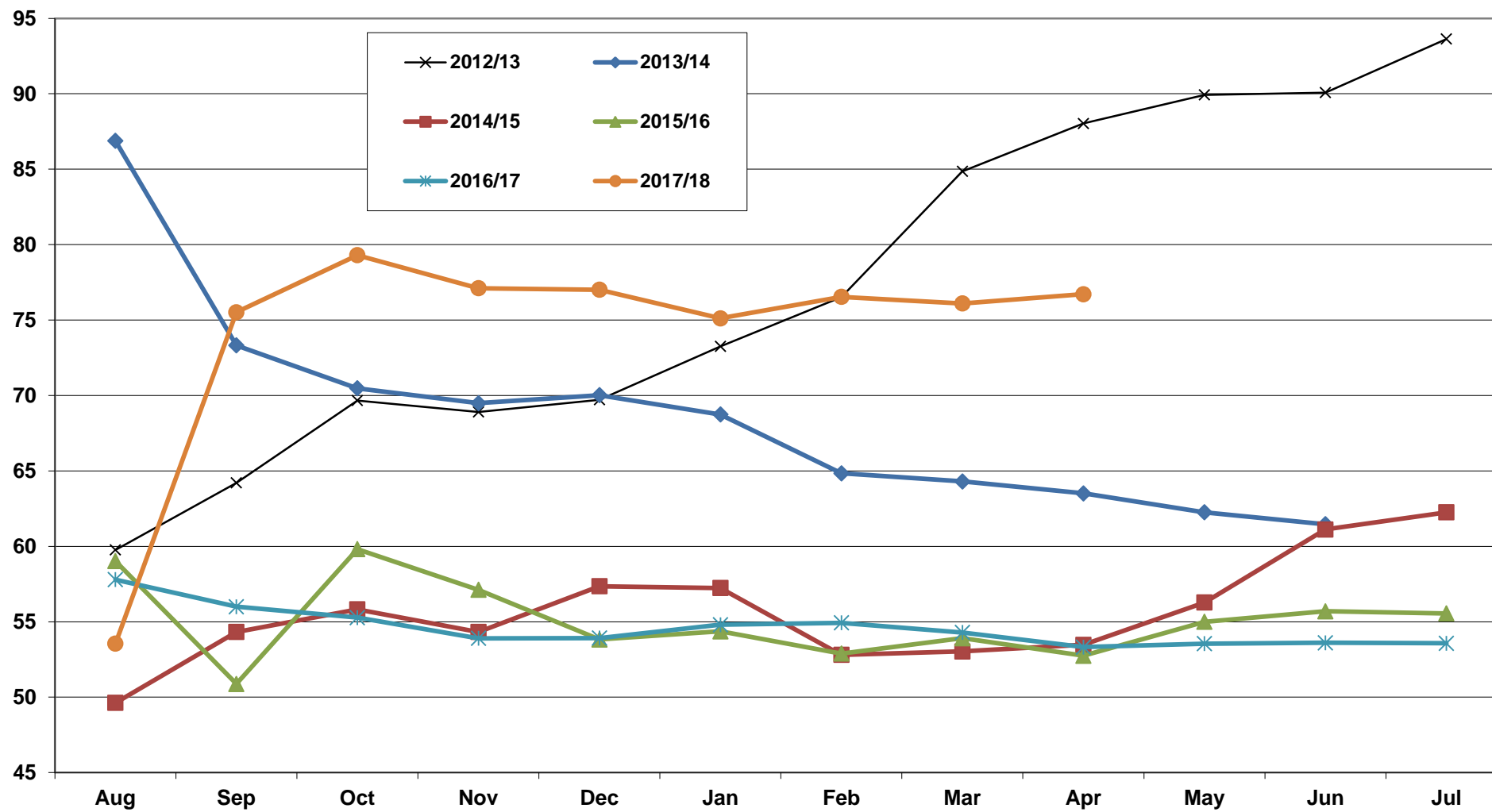

Source: AMIS

GRAPHIQUE 4.5: Prix à la production - Hongrie (€/100 kg)

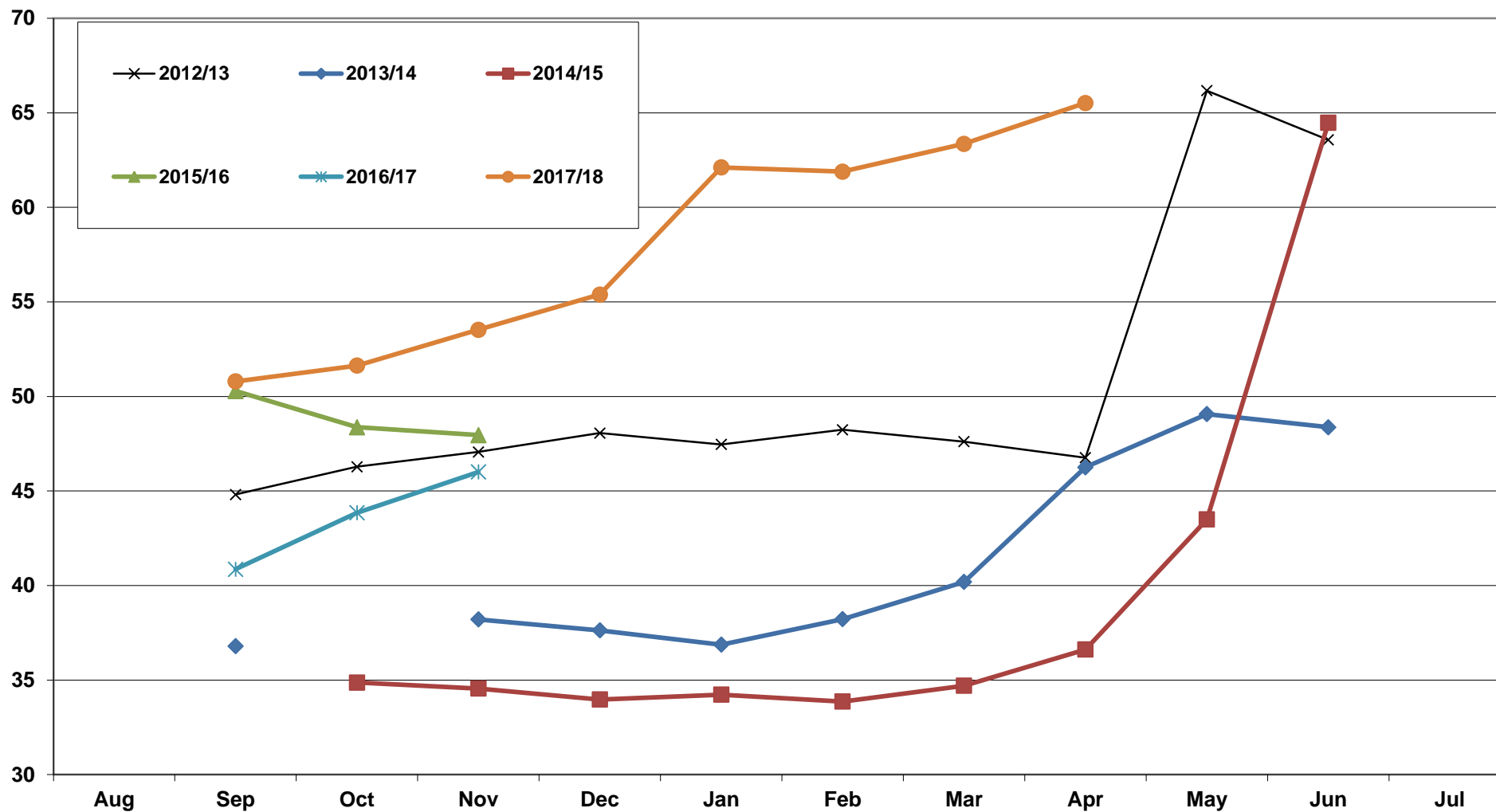

GRAPHIQUE 4.6: Prix à la production - Pologne (€/100 kg)



Tableau 4.2: Prix à la production de pommes - Gala Cat I - dans les principaux marchés européens (€/100 kg)

(selon règlement en vigueur: avant 09/2011 Règlement (CE) 877/2004 - depuis 09/2011 Règlement d'exécution (UE) 543/2011 de la Commission)

2017-2018	Jul-17	Aug-17	Sep-17	Oct-17	Nov-17	Dec-17	Jan-18	Feb-18	Mar-18	Apr-18	May-18	Jun-18	Saison
AT (Gleisdorf)		69.00	86.50	77.00	81.40	78.00	82.60	79.60	81.80	88.00			80.43
BE (Sint Truiden)													
DE (Niedersachsen)			94.67	90.54	91.98	94.47	95.65	97.40	97.65	98.50			95.11
ES (Girona)													
ES (Lleida)													
FR (Rhône-Méditerranée)		119.67	108.60	108.08	110.00	113.75	124.00	125.00	127.50				117.08
FR (Sud-Ouest)													
FR (Val de Loire)			93.50	85.00	81.10	81.90	89.80	91.50	97.50	101.00			90.16
HU (Budapest)			50.80	51.63	53.53	55.38	62.11	61.89	63.36	65.52			58.03
IT (Bolzano)		83.00	83.00	87.17	88.00	88.00	89.20	96.80	98.40	95.00			89.84
NL(Geldermalsen)				52.83	58.00	58.00	54.50	51.50					54.97
PL (Grojecko-Warecki)			37.48	38.10	41.68	33.26	37.96	39.91	41.85	41.50			38.97
PL (Lubelsko-Sandomierski)	36.00												36.00
PT (Oeste)				60.00	56.00	50.00	55.00	55.00	51.00	50.00			53.86

Source: AMIS - extraction 06/04/2018

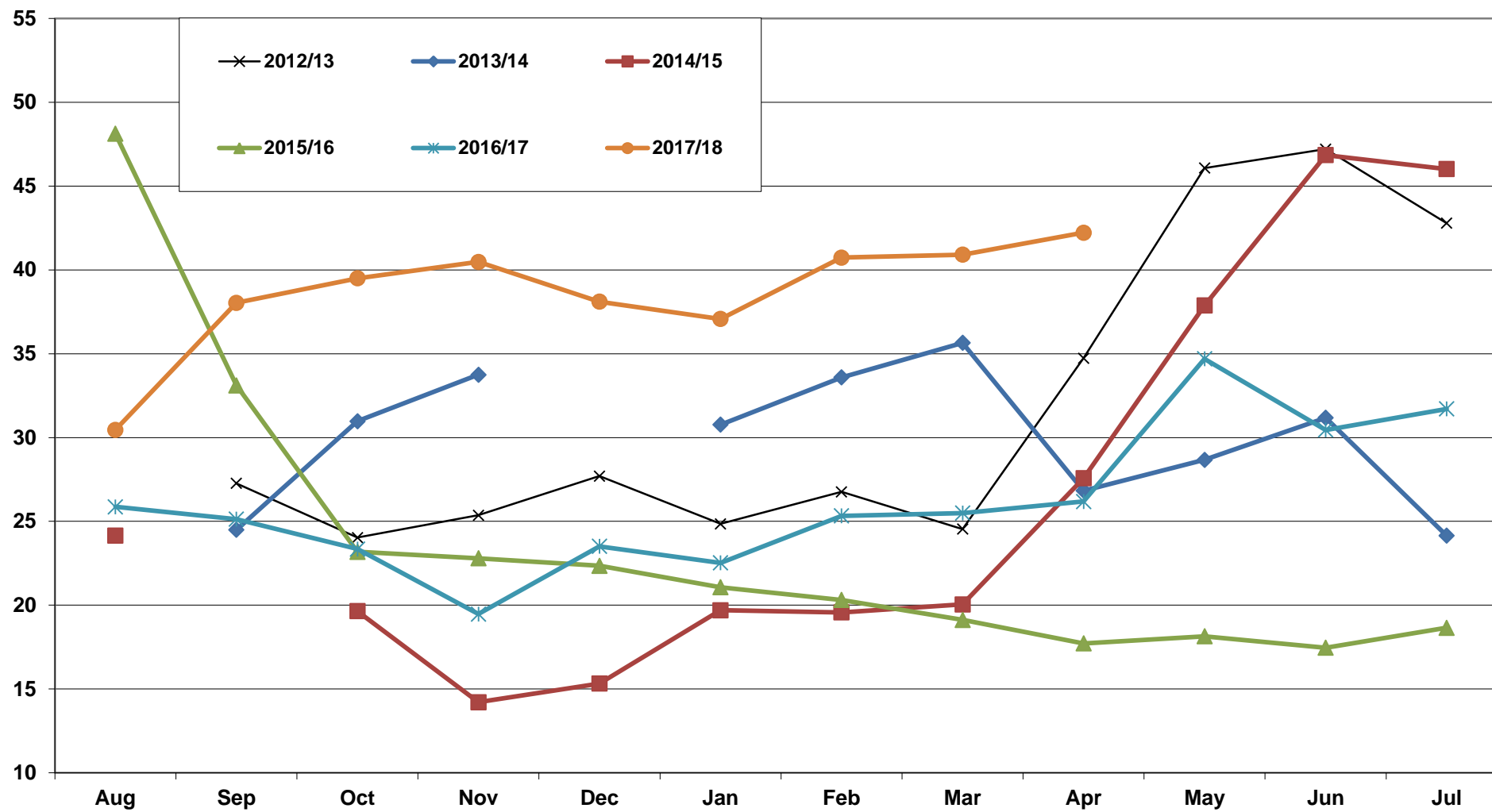
2016-2017	Jul-16	Aug-16	Sep-16	Oct-16	Nov-16	Dec-16	Jan-17	Feb-17	Mar-17	Apr-17	May-17	Jun-17	Saison
AT (Gleisdorf)	70.00					75.00	80.00	86.40	76.00			69.00	76.07
BE (Sint Truiden)													
DE (Niedersachsen)			43.75	43.90	42.75	45.00	48.00		45.00				44.73
ES (Girona)													
ES (Lleida)													
FR (Rhône-Méditerranée)		86.00	79.72	77.50	72.50	75.00							78.14
FR (Sud-Ouest)													
FR (Val de Loire)			80.14	80.00	84.00	85.00	84.23	82.70	83.00	89.00	104.00		85.79
HU (Budapest)			40.86	43.85	46.01								43.57
IT (Bolzano)		78.00	75.65	66.27	67.15	70.00	74.85	76.00	76.00	76.00	76.00		73.59
NL(Geldermalsen)				25.56	43.31	27.23	41.98	65.91	33.00				39.50
PL (Grojecko-Warecki)	13.60	28.13	21.23	18.92	20.59			30.14					22.10
PL (Lubelsko-Sandomierski)	27.08	26.95		23.14	19.55	23.93	24.71	29.62	27.87	25.19		37.15	26.52
PT (Oeste)					56.00	56.00	56.00	56.00	56.00	56.00			56.00

Source: AMIS - extraction 20/10/2017

2015-2016	Jul-15	Aug-15	Sep-15	Oct-15	Nov-15	Dec-15	Jan-16	Feb-16	Mar-16	Apr-16	May-16	Jun-16	Saison
AT (Gleisdorf)		72.00	62.50	74.40	74.00	72.67	62.50	66.00	66.33	65.80	63.20	68.67	68.01
BE (Sint Truiden)		72.00	62.50	74.40	74.00	72.67							71.11
DE (Niedersachsen)			45.50	44.38	39.20	35.83	62.50	66.00	66.33	65.80	63.20	68.67	55.74
ES (Girona)			45.50	44.38	39.20	35.83							41.23
ES (Lleida)		67.55											67.55
FR (Rhône-Méditerranée)		103.50											103.50
FR (Sud-Ouest)													
FR (Val de Loire)			84.54	75.50	71.80	76.60	82.82						78.25
HU (Budapest)				50.29	48.37	47.96	68.00	68.00	69.78	71.00			60.48
IT (Bolzano)		68.00	69.04	71.00	71.00	71.00	71.00	71.00	71.00	71.00			70.45
NL(Geldermalsen)		111.72		45.69	58.91	38.50		31.00			34.00		53.30
PL (Grojecko-Warecki)			33.11	28.22					16.41	16.26	16.77	16.89	21.28
PL (Lubelsko-Sandomierski)				28.22		28.00	27.27	27.27	27.94	27.88	27.26	27.31	27.64
PT (Oeste)				43.00	54.00	71.50	80.00	82.20	91.40	91.00	91.00		75.51

Source: AMIS - extraction 04/10/2016

2014-2015	Jul-14	Aug-14	Sep-14	Oct-14	Nov-14	Dec-14	Jan-15	Feb-15	Mar-15	Apr-15	May-15	Jun-15	Saison
AT (Gleisdorf)	66.17	64.00	62.00	53.50	51.40	47.00	57.50	57.00	62.60	63.33	66.00	65.40	59.66
BE (Sint Truiden)			33.67										33.67
DE (Niedersachsen)			31.00	20.17	23.75	29.17	31.50		31.25	30.00			28.12
ES (Girona)		56.02	60.13	57.93	57.16	56.87							57.62
ES (Lleida)		51.22	50.76	52.24	51.53	57.42							52.63
FR (Rhône-Méditerranée)		76.70	65.00										70.85
FR (Sud-Ouest)													
FR (Val de Loire)			62.88	64.64	68.17	71.31	77.46	80.00	81.23	82.00			73.46
HU (Budapest)			34.87	34.55	33.98	34.23	33.87	34.70	36.62	43.49	64.48		38.98
IT (Bolzano)		53.00	54.04	51.44	53.40	57.56	62.23	70.25	74.00	74.00	74.00		62.39
NL(Geldermalsen)		51.81	31.78	45.36	49.19			43.31	28.00				41.57
PL (Grojecko-Warecki)	19.33		15.12	16.65	17.81	22.46	22.49	24.51	27.78	64.12	63.60	42.06	30.54
PL (Lubelsko-Sandomierski)			28.73	22.77	17.55	18.02							21.77
PT (Oeste)	45.00												45.00

Source: AMIS - extraction 09/11/2015

2013-2014	Jul-13	Aug-13	Sep-13	Oct-13	Nov-13	Dec-13	Jan-14	Feb-14	Mar-14	Apr-14	May-14	Jun-14	Saison
AT (Gleisdorf)		86.00	95.00	76.50	75.60	74.67	70.40	70.40	71.40	63.80	68.80	66.80	74.49
BE (Sint Truiden)					44.00	40.00							42.00
DE (Niedersachsen)			60.00	59.42	54.66	50.00	57.25			60.00			56.89
ES (Girona)						73.51	73.51						73.51
ES (Lleida)		80.46	71.94	71.35	72.51	71.96	72.88	68.30	67.27	67.27			71.55
FR (Rhône-Méditerranée)		121.44	95.36										108.40
FR (Sud-Ouest)													
FR (Val de Loire)			94.00	83.75	80.00	80.25	84.69	86.42	90.86	98.80			87.35
HU (Budapest)			36.79		38.21	37.63	36.87	38.22	40.19	46.26	49.07		40.41
IT (Bolzano)		88.00	88.00	88.00	88.00	84.00	78.00	78.00	78.00	78.00	78.00		82.60
NL(Geldermalsen)			54.27	61.22	59.89	82.52							64.47
PL (Grojecko-Warecki)		46.68		28.38	31.45	42.96		40.40	42.96	36.94	27.17	29.74	36.30
PL (Lubelsko-Sandomierski)					38.83	37.87		31.71	40.47	40.76	33.95	30.94	36.36
PT (Oeste)					60.00	60.00	60.00	60.00	60.00	52.50	37.00	35.00	87.50

Source: AMIS - extraction 24/09/2014

2012-2013	Jul-12	Aug-12	Sep-12	Oct-12	Nov-12	Dec-12	Jan-13	Feb-13	Mar-13	Apr-13	May-13	Jun-13	Saison
AT (Gleisdorf)	65.50	70.00	71.75	70.00	69.60	73.33	69.80	71.60	72.75	74.00	74.33	74.00	71.39
BE (Sint Truiden)	108.50	124.33	87.00	119.33	115.33	120.00							112.42
DE (Niedersachsen)			49.22	51.03	50.64	48.55	48.45	55.00	55.00				51.13
ES (Girona)			63.62	68.58	70.77	72.65	72.84	75.50	83.39				72.48
ES (Lleida)		67.73	65.63	68.80	68.96	69.00							68.02
FR (Rhône-Méditerranée)		96.24	83.24										89.74
FR (Sud-Ouest)													
FR (Val de Loire)	105.00	97.85	96.64	98.23	101.00	103.77	105.92	109.23	117.25	121.00			105.59
HU (Budapest)			41.25	41.81	41.98	44.70	43.60	42.26					42.60
IT (Bolzano)		78.00	78.00	83.00	83.00	83.00	83.00	87.58	91.00	91.00			84.18
NL(Geldermalsen)			83.61	58.08	86.37	40.00	77.09			63.02			68.03
PL (Grojecko-Warecki)	52.22		35.80	29.46	34.14	45.16	41.30		35.61	48.78	49.49	52.40	42.44
PL (Lubelsko-Sandomierski)			27.17	24.64	21.78	19.60	24.43		29.05	40.31	50.28	56.13	32.60
PT (Oeste)	70.00		55.00	58.00	60.00	56.67	51.00	55.00	59.00	65.00	65.00		59.47

Source: AMIS - extraction 15/10/2013

2011-2012	Jul-11	Aug-11	Sep-11	Oct-11	Nov-11	Dec-11	Jan-12	Feb-12	Mar-12	Apr-12	May-12	Jun-12	Saison
AT (Gleisdorf)	70.00	71.00	54.67	54.60	54.20	56.40	52.60	54.80	56.80	62.60	65.17	66.60	59.95
BE (Sint Truiden)	115.00	95.00	82.14	80.20	68.33	90.50	90.00	90.00	95.00	103.00	114.00	116.75	94.99
DE (Niedersachsen)			36.89	37.34	37.74	40.44	39.53	39.28	39.14	38.00			38.55
ES (Girona)			54.93	59.44	60.92	60.46	65.16	64.61	65.40				61.56
ES (Lleida)			52.33	54.69	56.25	58.93	57.10	59.00	59.00				56.76
FR (Rhône-Méditerranée)		98.25		61.67	65.00								74.97
FR (Sud-Ouest)													
FR (Val de Loire)				65.00	65.00	66.08	70.08						66.54
HU (Budapest)		60.01	50.27	49.39	49.06	46.59	46.54	49.96	51.08	52.31			50.58
IT (Bolzano)			67.35	67.19	68.00	68.00	68.00	68.00	68.00				67.79
NL(Geldermalsen)	40.37	72.34	49.10	32.77	46.33	63.98	68.00			71.00			55.49
PL (Grojecko-Warecki)			22.01	22.70	27.52	32.34	38.65	47.64	49.21	43.07	57.02	69.03	40.92
PL (Lubelsko-Sandomierski)				24.97	23.55	29.33	31.58	35.78	44.33				31.59
PT (Oeste)			70.00	70.00	70.00	70.00	70.00	70.00	70.00	70.00	70.00	70.00	70.00

Source: AMIS - extraction 09/07/2012

Graph 4.8: Prix à la production de pommes - Golden Delicious Cat I - dans les principaux marchés européens [€/100kg]

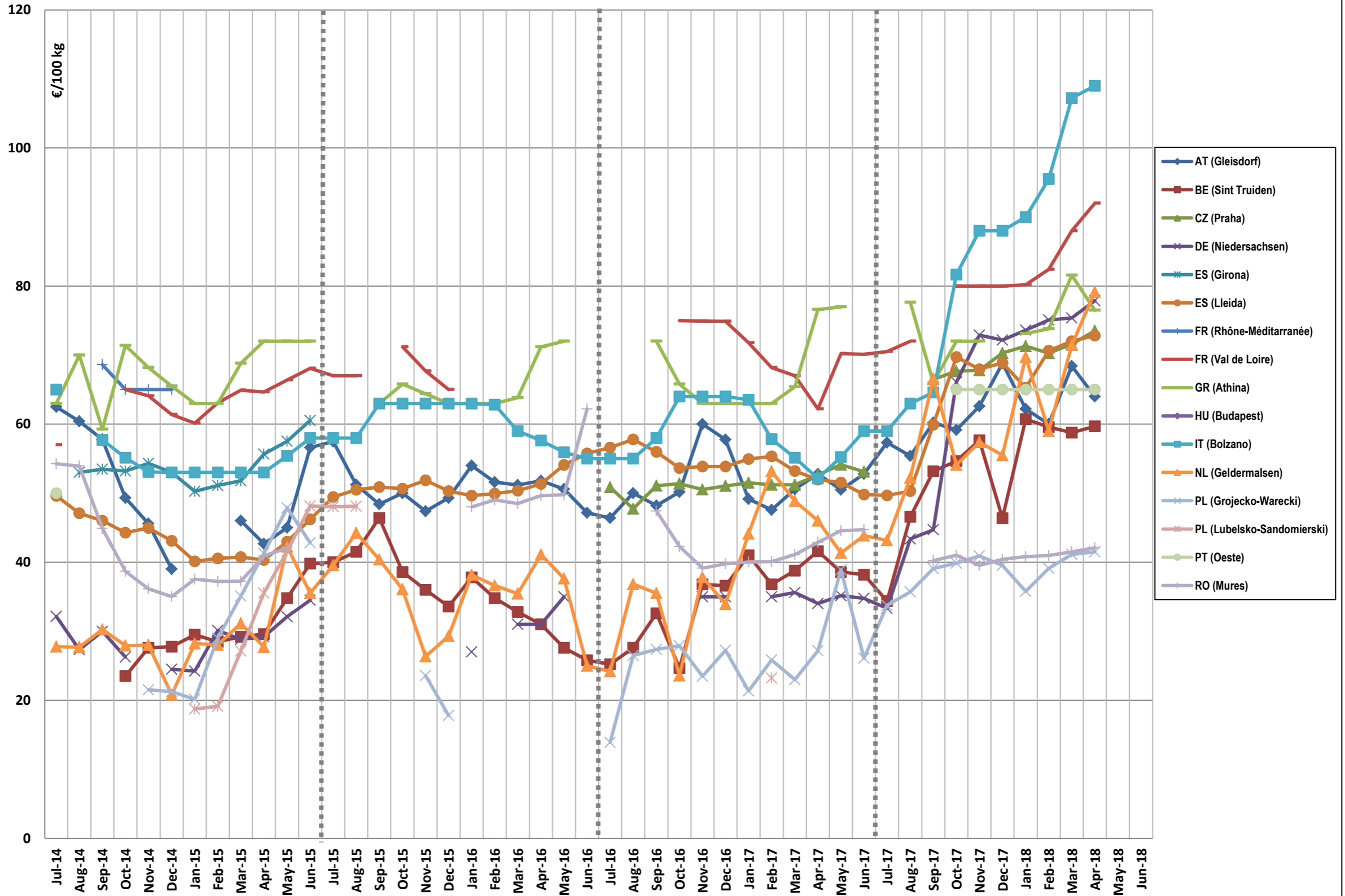

Graph 4.10: Prix à la production de pommes - Red Delicious Cat I - dans les principaux marchés européens [€/100kg]



TABLEAU 5.1 : IMPORTATIONS EXTRA COMMUNAUTAIRES DE POMMES DE TABLE PAR PAYS D'ORIGINE (T)

	2002	2004	2005	2006	2007	2008	2009	2010	2011	2012	2013	2014	2015	2016	2017	Ø 2008-16	2017/16	17/2008-16
Chili	160 008	179 237	225 465	224 910	204 405	211 199	186 318	177 615	170 215	132 903	169 416	164 257	112 193	124 643	121 449	160 973	-2.6%	-24.6%
Nouvelle Zélande	206 275	213 700	220 032	178 240	177 243	140 862	165 156	126 588	147 024	115 471	131 629	128 981	117 225	117 726	121 380	132 296	3.1%	-8.3%
Afrique du Sud	148 307	179 990	156 842	151 831	158 600	171 154	144 870	112 839	110 512	119 803	152 711	84 418	105 687	97 516	91 303	122 168	-6.4%	-25.3%
Brésil	57 888	122 900	88 323	53 456	104 767	97 453	80 199	70 688	39 840	57 720	66 415	30 478	35 566	16 784	28 760	55 016	71.4%	-47.7%
Argentine	76 264	91 840	121 536	97 621	107 918	79 726	57 629	47 108	49 758	29 227	46 493	34 878	14 147	14 353	17 699	41 480	23.3%	-57.3%
USA	28 918	37 244	39 857	30 600	30 996	27 313	26 427	20 060	10 235	10 491	12 081	9 005	6 212	4 291	2 427	14 013	-43.4%	-82.7%
A.R.Y. Macédoine	4 043	3 073	8 294	24 146	33 943	25 148	8 257	13 953	4 159	14 506	24 663	25 916	22 770	28 394	13 413	18 641	-52.8%	-28.0%
Chine	14 934	62 610	50 488	33 649	43 535	38 172	18 448	10 979	5 644	3 171	7 755	1 640	890	2 023	974	9 858	-51.9%	-90.1%
Ukraine						735	709	840	1 439	20	58	24	1 121	8 921	618	696.2%	1343.1%	
Uruguay	3 303	5 342	6 662	3 596	6 789	4 653	2 190	1 826	5 407	2 788	350	1 788	2 384	2 406	5 511	2 644	129.0%	108.5%
Canada	6 209	5 222	5 558	4 460	2 352	2 532	1 156	1 558	1 183	829	125	198	245	236	138	896	-41.5%	-84.6%
Suisse	873	239	690	971	2 324	1 496	655	706	3 784	2 777	2 929	2 345	524	758	426	1 775	-43.8%	-76.0%
Serbie	240	2 203	155	281	24 340	915	2 100	669	243	1 910	14 888	5 257	23 151	26 053	22 848	8 354	-12.3%	173.5%
Australie	2 313	2 010	2 136	2 940	1 294	603	284	370	275	480	469	95	699	1 361	1 121	515	-17.7%	117.6%
Russie	277	6	0	10	66	97	65	82	152	224	97	291	982	138	42	236	-69.8%	-82.4%
Iran	1 990	262	217	322	224	264	55	48	16	206	92	0	0		1	85		
Albania					225	264	55	48	16	206	92	653	5 873	5 160	2 262	1 374	-56.2%	64.6%
Turquie	387	1 060	551	607	230	1 315	104	30	127	127	302	165	222	24	170	268	606.3%	-36.8%
Autres	1 918	3 613	4 098	6 965	1 235	904	133	1 375	1 362	2 328	3 279	4 343	6 497	2 426	9 274	2 516	282.2%	268.5%
TOTAL	714 190	910 555	930 912	814 622	903 268	805 799	694 539	588 533	550 896	495 842	633 806	494 766	455 289	445 412	448 116	573 876	0.6%	-21.9%

TABLEAU 5.2 : IMPORTATIONS EXTRA COMMUNAUTAIRES DE POMMES DE TABLE PAR HEMISPHERE D'ORIGINE (T)

	2002	2004	2005	2006	2007	2008	2009	2010	2011	2012	2013	2014	2015	2016	2017	Ø 2008-16	2017/16	17/2008-16
Hémisph. Sud	654 379	795 018	821 017	712 594	761 016	705 648	636 645	537 035	523 030	458 391	567 484	444 895	387 900	374 790	387 223	515 091	3.3%	-24.8%
Chili	160 008	179 237	225 465	224 910	204 405	211 199	186 318	177 615	170 215	132 903	169 416	164 257	112 193	124 643	121 449	160 973	-2.6%	-24.6%
Nouvelle Zélande	206 275	213 700	220 032	178 240	177 243	140 862	165 156	126 588	147 024	115 471	131 629	128 981	117 225	117 726	121 380	132 296	3.1%	-8.3%
Afrique du Sud	148 307	179 990	156 842	151 831	158 600	171 154	144 870	112 839	110 512	119 803	152 711	84 418	105 687	97 516	91 303	122 168	-6.4%	-25.3%
Brésil	57 888	122 900	88 323	53 456	104 767	97 453	80 199	70 688	39 840	57 720	66 415	30 478	35 566	16 784	28 760	55 016	71.4%	-47.7%
Argentine	76 264	91 840	121 536	97 621	107 918	79 726	57 629	47 108	49 758	29 227	46 493	34 878	14 147	14 353	17 699	41 480	23.3%	-57.3%
Uruguay	3 303	5 342	6 662	3 596	6 789	4 653	2 190	1 826	5 407	2 788	350	1 788	2 384	2 406	5 511	2 644	129.0%	108.5%
Australie	2 313	2 010	2 136	2 940	1 294	603	284	370	275	480	469	95	699	1 361	1 121	515	-17.7%	117.6%

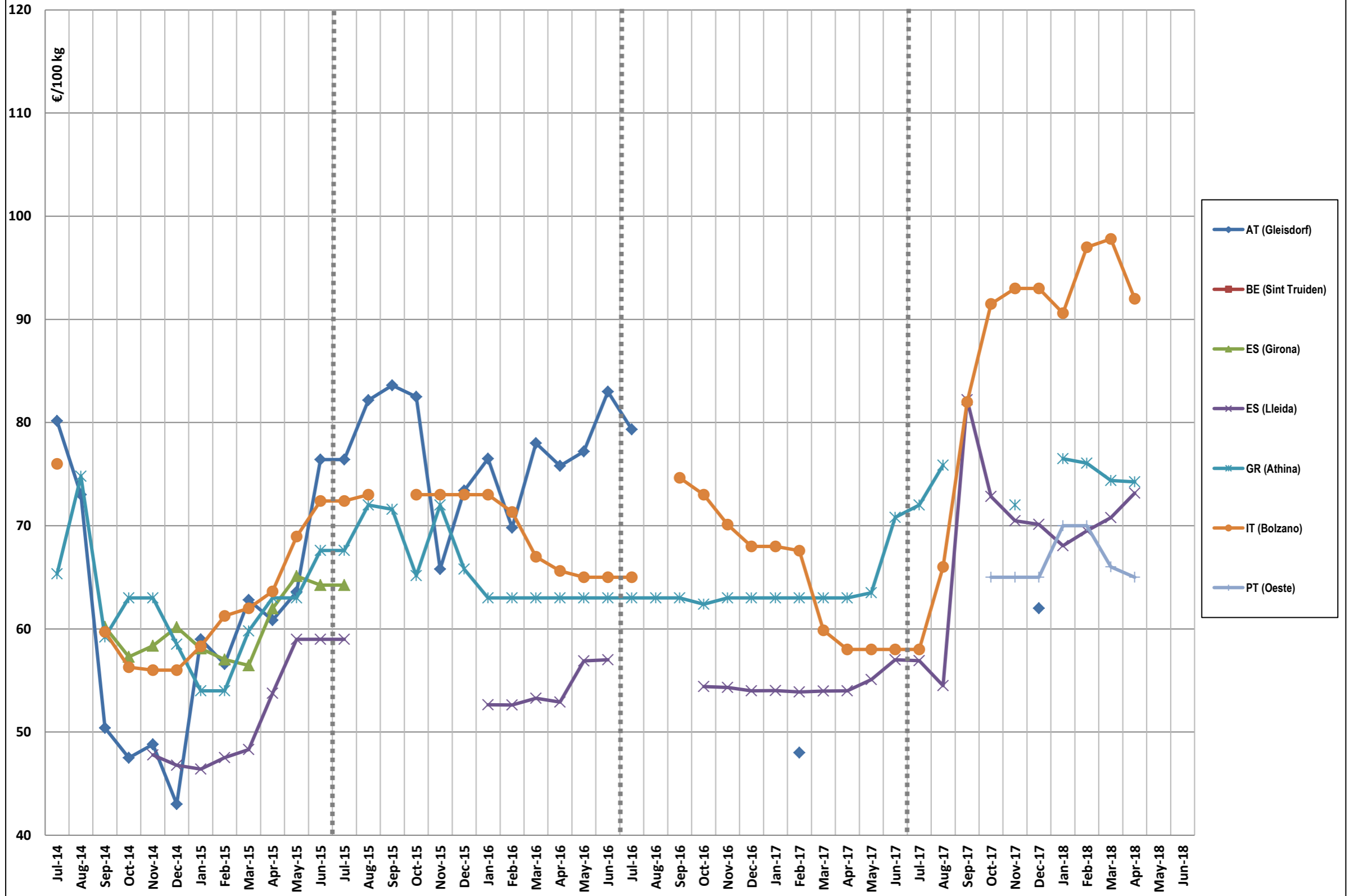
	2002	2004	2005	2006	2007	2008	2009	2010	2011	2012	2013	2014	2015	2016	2017	Ø 2008-16	2017/16	17/2008-16
Hémisph. Nord	59 811	115 537	109 895	102 028	142 252	100 150	57 894	51 498	27 866	37 451	66 322	49 872	67 389	70 622	60 893	58 785	-13.8%	3.6%
USA	28 918	37 244	39 857	30 600	30 996	27 313	26 427	20 060	10 235	10 491	12 081	9 005	6 212	4 291	2 427	14 013	-43.4%	-82.7%
A.R.Y. Macédoine	4 043	3 073	8 294	24 146	33 943	25 148	8 257	13 953	4 159	14 506	24 663	25 916	22 770	28 394	13 413	18 641	-52.8%	-28.0%
Chine	14 934	62 610	50 488	33 649	43 535	38 172	18 448	10 979	5 644	3 171	7 755	1 640	890	2 023	974	9 858	-51.9%	-90.1%
Ukraine	44	6	9	18			735	709	840	1 439	20	58	24	1 121	8 921	618	696.2%	1343.1%
Canada	6 209	5 222	5 558	4 460	2 352	2 532	1 156	1 558	1 183	829	125	198	245	236	138	896	-41.5%	-84.6%
Suisse	873	239	690	971	2 324	1 496	655	706	3 784	2 777	2 929	2 345	524	758	426	1 775	-43.8%	-76.0%
Serbie	240	2 203	155	281	24 340	915	2 100	669	243	1 910	14 888	5 257	23 151	26 053	22 848	8 354	-12.3%	173.5%
Turquie	387	1 060	551	607	230	1 315	104	30	127	127	302	165	222	24	170	268	606.3%	-36.8%

TABLEAU 5.3 : IMPORTATIONS EXTRA COMMUNAUTAIRES DE POMMES A CIDRE (0808 10 10) par pays de provenance (T)

	2002	2004	2005	2006	2007	2008	2009	2010	2011	2012	2013	2014	2015	2016	2017	Ø 2008-16	2017/16	17/2008-16
Serbie	0	4	0	1 224	15 763	216	0	11 382	31 267	256	23 972	124	15 381	20 844	11 270	11 493	-45.9%	-1.9%
Macédoine	380	46	5	1	9 076	5 311	2 550	10 057	4 547	532	2 027	4 373	178	431	3 242	3 334	652.7%	-2.8%
Moldavie	0	76	2 427	0	5 993	199	1 972	5 141	2 968	1 715	3 161		23		4 114	2 168	#VALUE!	89.7%
Ukraine	0	0	4 112	0	17 373	756	735	709	820	1 399	1	1	1	1 042	8 016	607	669.4%	1220.5%
Autres	738	5	1 337	3	1 619	0	0	317	5 597	4 870	5 979	59	3 652	0	751	2 275	#DIV/0!	-67.0%
TOTAL	1 140	131	9 527	1 506	62 320	7 925	9 473	40 118	55 821	10 516	35 139	4 556	19 235	22 316	27 393	22 789	22.7%	20.2%

Source: COMEXT Dataset EU27 SINCE 1999 CN (SIMULATED)

GRAPHIQUE 5.1: Importations extra communautaires de pommes de table par hémisphère de provenance (T)

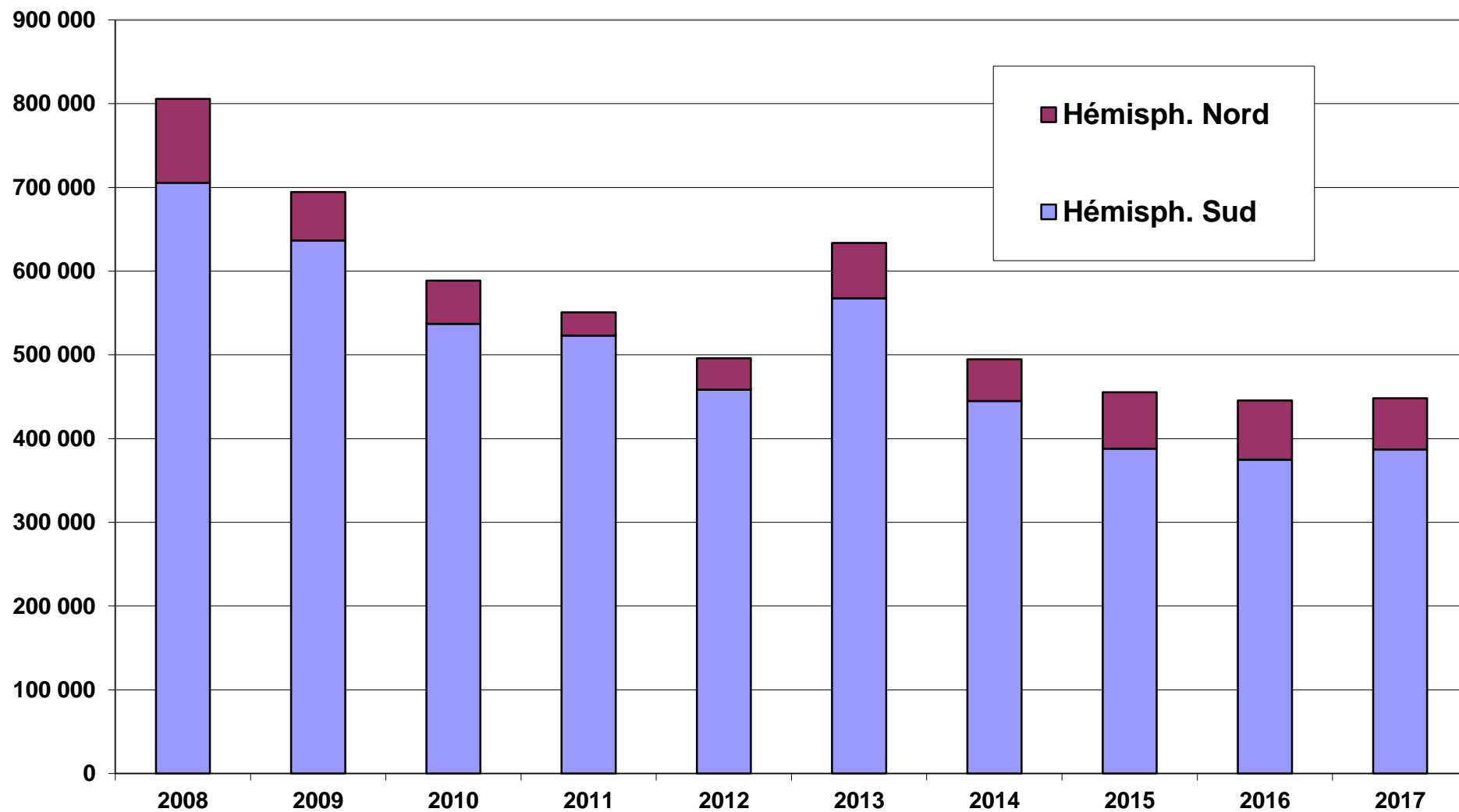

Source: COMEXT (EU27 simulated)

* cut-off date: July 2012

GRAPHIQUE 5.2: Importations extra communautaires de pommes de table par pays de provenance (T)

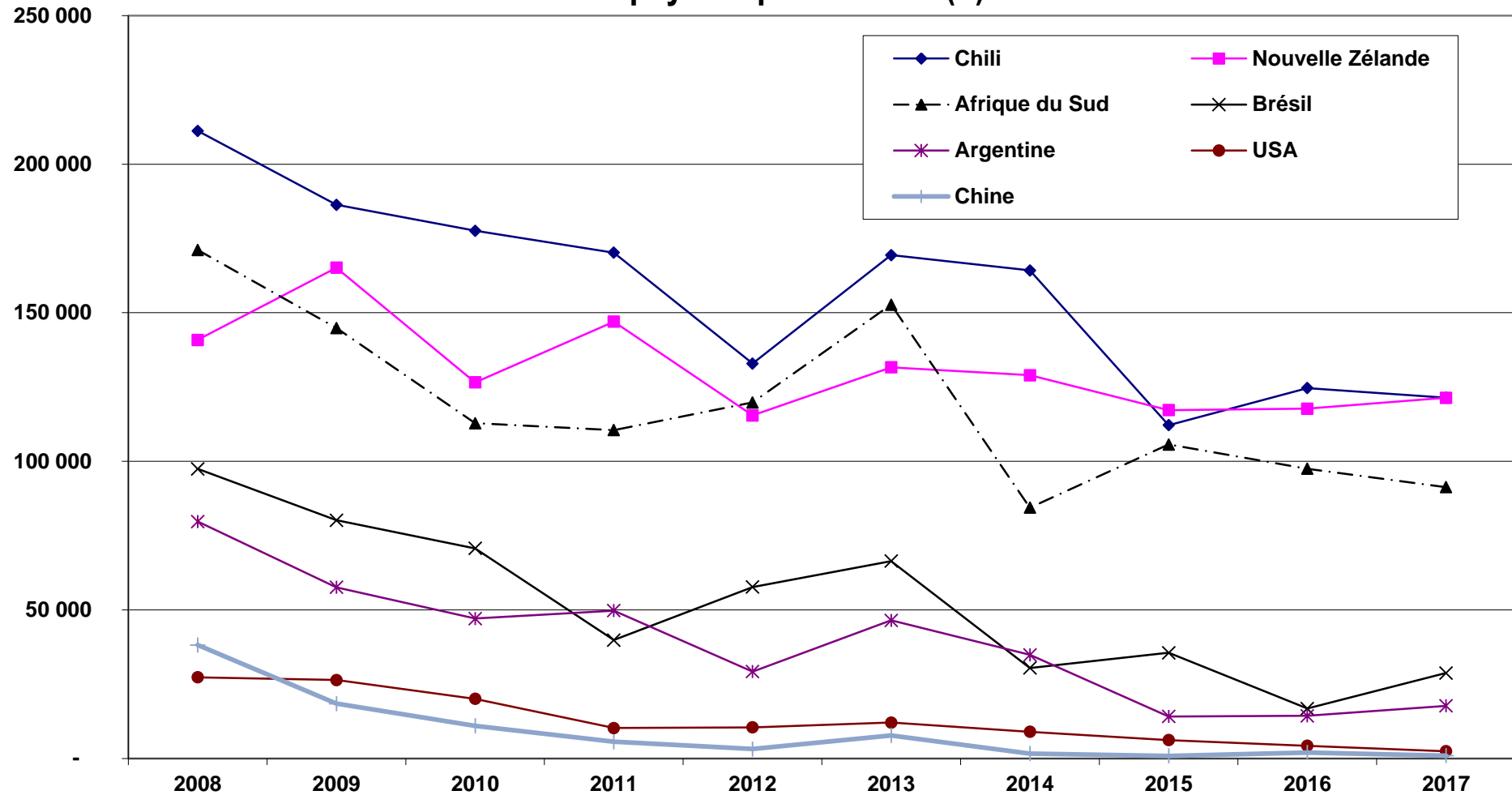

Source: COMEXT (EU27 simulated)

* cut-off date: July 2012

TABLEAU 5.4: Répartition mensuelle des importations extra communautaires de pommes (T) 080810

2017-18	Sep. 2017	Oct. 2017	Nov. 2017	Dec. 2017	Jan. 2018	Feb. 2018	Mar. 2018	Apr. 2018	May. 2018	Jun. 2018	Jul. 2018	Aug. 2018	TOTAL
	201709	201710	201711	201712	201801	201802	201803	201804	201805	201806	201807	201808	
Hémisphère Sud	19 360	6 460	381	126									
NZ	6 784	1 943	17	15									
Chili	2 757	567											
Afrique du Sud	8 525	3 357	347	111									
Argentine	336	70											
Brésil	376	21											
Hémisphère Nord	9 878	20 315	11 598	4 288									
USA	55	115	279	323									
Chine	36	2	19	137									
Canada	0	18	0	57									
TOTAL	29 238	26 775	11 978	4 414									

2016-17	Sep. 2016	Oct. 2016	Nov. 2016	Dec. 2016	Jan. 2017	Feb. 2017	Mar. 2017	Apr. 2017	May. 2017	Jun. 2017	Jul. 2017	Aug. 2017	TOTAL
	201609	201610	201611	201612	201701	201702	201703	201704	201705	201706	201707	201708	
Hémisphère Sud	18 036	4 735	534	156	209	132	6 587	39 793	68 205	96 971	109 263	39 734	384 357
NZ	6 613	1 213	212		21	0		4 296	27 028	28 627	44 115	8 534	120 658
Chili	1 885	324	40	20	127	21	3 999	15 692	16 253	38 147	30 931	12 958	120 393
Afrique du Sud	8 730	2 325	261	137	43	91	1 019	8 514	15 092	18 358	21 489	14 357	90 416
Argentine	256	64			19		705	3 690	2 733	5 669	3 465	1 013	17 614
Brésil			22			21	824	5 960	6 673	4 279	7 759	2 848	28 385
Hémisphère Nord	3 529	14 854	16 621	5 863	3 317	4 321	2 801	1 334	849	572	513	1 107	55 681
USA	54	83	211	247	375	214	234	199	233	186	158	58	2 250
Chine			17	208	200	95	36	188	98	34	92	37	1 004
Canada		18	36	37	19	38		0	0	1	5	0	154
TOTAL	21 565	19 588	17 155	6 020	3 527	4 454	9 389	41 127	69 054	97 543	109 777	40 841	440 038

2015-16	Sep. 2015	Oct. 2015	Nov. 2015	Dec. 2015	Jan. 2016	Feb. 2016	Mar. 2016	Apr. 2016	May. 2016	Jun. 2016	Jul. 2016	Aug. 2016	TOTAL
	201509	201510	201511	201512	201601	201602	201603	201604	201605	201606	201607	201608	
Hémisphère Sud	14 501	4 053	219	113	180	129	7 496	45 317	64 257	100 692	102 615	30 644	370 214
NZ	3 588	390						3 739	21 305	30 392	44 980	9 273	113 666
Chili	2 145	125	20	18			3 434	17 813	21 013	37 784	31 198	11 134	124 684
Afrique du Sud	8 312	2 719	199	94	180	65	2 435	10 438	15 338	24 488	23 234	9 885	97 388
Argentine	457	119					148	3 925	2 507	4 831	2 270	352	14 609
Brésil						64	1 414	8 712	4 023	1 967	584		16 762
Hémisphère Nord	4 394	18 540	19 354	9 593	8 474	7 813	5 201	3 562	2 443	955	434	791	81 553
USA	109	159	546	420	614	730	690	983	212	196	170	100	4 930
Chine	18	1	55	115	88	90	244	556	547	209	28	38	1 988
Canada		36	71	53	71	53	18		2				305
TOTAL	18 895	22 593	19 573	9 705	8 653	7 942	12 697	48 879	66 699	101 647	103 049	31 435	451 768

2014-15	Sep. 2014	Oct. 2014	Nov. 2014	Dec. 2014	Jan. 2015	Feb. 2015	Mar. 2015	Apr. 2015	May. 2015	Jun. 2015	Jul. 2015	Aug. 2015	TOTAL
Hémisphère Sud	7 850	3 389	407	142	91	172	11 851	49 265	70 797	104 938	102 148	29 754	380 803
NZ	2 806	358	2	18				6 955	21 585	35 102	43 105	6 501	116 431
Chili	918	37					5 294	17 654	16 710	31 716	29 579	8 932	110 839
Afrique du Sud	4 040	2 919	386	124	91	109	4 630	12 161	22 164	22 957	19 558	12 694	101 832
Argentine	86						333	2 943	2 087	4 867	2 823	518	13 657
Brésil						0	1 237	9 128	8 154	9 196	6 742	1 110	35 566
Hémisphère Nord	805	2 574	5 572	3 528	1 789	2 276	3 820	3 515	2 066	683	739	560	27 925
USA	74	256	663	1 040	780	678	833	822	639	529	493	203	7 010
Chine	21	4	38	21	84	104	76	49	148	91	94	55	784
Canada		36	53	71	18	18	33	17					245
TOTAL	8 655	5 963	5 979	3 670	1 880	2 448	15 671	52 780	72 863	105 620	102 887	30 314	408 728

2013-14	Sep. 2013	Oct. 2013	Nov. 2013	Dec. 2013	Jan. 2014	Feb. 2014	Mar. 2014	Apr. 2014	May. 2014	Jun. 2014	Jul. 2014	Aug. 2014	TOTAL
Hémisphère Sud	14 117	4 483	677	153	105	148	11 617	75 659	104 357	118 475	101 720	21 156	452 666
NZ	3 259	36					0	13 819	31 761	33 523	41 327	5 307	129 033
Chili	1 955	130	20				6 134	32 637	36 464	47 096	34 048	6 897	165 379
Afrique du Sud	8 801	3 883	585	153	105	148	1 009	8 033	19 879	20 934	17 746	8 878	90 153
Argentine	102	38			0	0	2 593	11 612	8 116	8 609	4 296	41	35 407
Brésil						0	1 365	9 384	7 879	7 675	4 134		30 437
Hémisphère Nord	7 687	27 065	26 390	7 782	7 864	10 693	8 404	5 368	2 655	932	659	567	106 082
USA	145	321	1 169	1 425	1 376	1 197	1 180	1 151	822	642	448	156	10 031
Chine	1	61	114	609	636	262	116	235	191	97	19		2 341
Canada		18	54	36	18						0	20	145
TOTAL	21 803	31 548	27 067	7 935	7 969	10 841	20 036	82 030	107 032	117 851	102 488	22 005	558 748

2012-13	Sep. 2012	Oct. 2012	Nov. 2012	Dec. 2012	Jan. 2013	Feb. 2013	Mar. 2013	Apr. 2013	May. 2013	Jun. 2013	Jul. 2013	Aug. 2013	TOTAL
Hémisphère Sud	12 515	4 166	801	191	130	926	19 013	84 680	128 491	129 947	147 128	37 783	565 770
NZ	2 986	325					167	13 161	27 335	32 994	47 496	7 201	131 664
Chili	701	20				6	5 514	21 317	37 777	43 074	47 259	12 392	168 059
Afrique du Sud	8 241	3 566	731	191	130	92	3 987	15 951	35 860	29 712	36 218	17 340	152 018
Argentine	8					115	3 646	14 462	11 904	10 538	5 177	511	46 361
Brésil	423					645	5 587	19 729	15 616	13 520	10 979	339	66 838
Hémisphère Nord	3 637	5 922	7 104	3 984	4 818	4 442	6 395	8 308	3 461	2 259			50 331
USA	120	220	337	1 260	1 395	1 053	1 434	2 342	775	774	730	519	10 959
Chine		83	165	581	1 674	962	1 076	862	420	815	851	311	7 798
Canada		53	36	36		18	0						143
TOTAL	16 152	10 088	7 905	4 175	4 948	5 368	25 408	92 988	131 952	132 206	148 773	38 994	618 957

2011-12	Sep, 2011	Oct, 2011	Nov, 2011	Dec, 2011	Jan, 2012	Feb, 2012	Mar, 2012	Apr, 2012	May, 2012	Jun, 2012	Jul, 2012	Aug, 2012	TOTAL
Hémisphère Sud	8 479	2 801	415	133	121	250	20 798	69 300	104 246	112 766	102 373	30 942	452 624
NZ	2 357	526						8 391	21 474	35 704	39 125	7 466	115 042
Chili	201		42				9 281	23 823	33 628	34 407	24 733	6 353	132 468
Afrique du Sud	5 606	2 235	366	133	79	215	4 491	13 909	26 257	23 229	25 465	13 463	115 447
Argentine	58					35	2 592	9 050	7 377	6 872	2 870	424	29 277
Brésil	22	1	8	0	42	0	3 933	13 672	14 517	11 939	9 957	3 236	57 327
Hémisphère Nord	10 003	30 028	18 821	2 953	3 429	4 901	6 479	6 540	2 864	1 036	1 244	825	89 123
USA	258	184	629	1 290	1 500	1 487	2 039	1 247	823	435	826	198	10 914
Chine	111	286	146	227	425	394	410	546	361	132	57	19	3 112
Canada		107	123	234	71	123	211	159	52	71	18		1 168
TOTAL	18 481	32 829	19 236	3 086	3 550	5 151	27 277	75 840	107 110	113 802	103 617	31 767	541 746

2010-11	Sep, 2010	Oct, 2010	Nov, 2010	Dec, 2010	Jan, 2011	Feb, 2011	Mar, 2011	Apr, 2011	May, 2011	Jun, 2011	Jul, 2011	Aug, 2011	TOTAL
Hémisphère Sud	8 978	3 238	612	146	50	207	28 569	97 121	131 312	135 445	94 609	23 346	523 634
NZ	3 029	467	0	0	0	0	21	14 424	33 976	43 687	44 089	7 927	147 621
Chili	1 023	58	0	122	7	56	12 193	35 332	46 050	47 446	24 167	4 376	170 828
Afrique du Sud	4 675	2 486	599	23	43	22	5 391	15 872	26 205	23 407	20 152	10 943	109 818
Argentine	18	74	12	0	0	130	6 181	15 883	13 221	11 353	2 788	100	49 759
Brésil	38	1	1	1	1	0	3 789	14 421	10 799	7 854	2 948	0	39 852
Hémisphère Nord	3 779	18 314	24 733	4 852	3 126	2 264	4 948	3 939	2 266	1 957	2 320	1 101	73 597
USA	328	654	1 226	1 786	1 867	1 020	1 666	1 000	678	727	627	290	11 867
Chine	19	114	398	691	716	550	344	1 058	1 027	597	393	191	6 097
Canada	0	140	208	137	159	194	249	33	68	17	0	0	1 204
TOTAL	12 758	21 552	25 345	4 998	3 176	2 471	33 517	101 060	133 578	137 402	96 929	24 446	597 230

Source: COMEXT Dataset EU27 SINCE 1999 CN (SIMULATED)

0

TABLEAU 5.4: Répartition mensuelle des importations extra communautaires de pommes (T) (suite)

2009-10	Sep, 2009	Oct, 2009	Nov, 2009	Dec, 2009	Jan, 2010	Feb, 2010	Mar, 2010	Apr, 2010	May, 2010	Jun, 2010	Jul, 2010	Aug, 2010	TOTAL
Hémisphère Sud	11 015	2 407	862	150	31	163	22 872	88 668	117 810	139 994	113 496	41 031	538 498
NZ	1 874	44	25	0	0	0	25	10 072	27 884	34 835	39 882	10 395	125 036
Chili	580	39	20	0	9	0	5 635	29 555	44 178	52 683	32 596	11 759	177 052
Afrique du Sud	8 306	2 236	816	150	22	145	6 650	13 345	20 118	22 095	26 216	16 466	116 564
Argentine	40	0	0	0	0	0	4 379	12 772	10 836	13 109	4 630	1 277	47 043
Brésil	21	0	1	0	1	0	5 332	22 497	14 675	16 892	10 140	1 115	70 673
Hémisphère Nord	1 297	5 735	9 470	8 893	8 273	8 233	7 572	6 075	5 400	2 482	1 122	777	65 327
USA	404	1 105	2 148	3 505	2 556	3 474	3 361	2 683	1 963	965	691	375	23 229
Chine	0	304	1 595	2 471	3 713	1 216	878	1 232	1 540	925	214	41	14 127
Canada	0	87	175	68	211	283	211	194	122	35	17	0	1 403
TOTAL	12 312	8 141	10 332	9 043	8 303	8 395	30 443	94 744	123 210	142 477	114 618	41 808	603 825

2008-09	Sep, 2008	Oct, 2008	Nov, 2008	Dec, 2008	Jan, 2009	Feb, 2009	Mar, 2009	Apr, 2009	May, 2009	Jun, 2009	Jul, 2009	Aug, 2009	TOTAL
Hémisphère Sud	20 927	3 796	818	504	233	1 198	37 762	142 320	148 992	145 081	116 540	30 086	648 256
NZ	2 251	2	0	0	0	0	45	21 593	41 247	48 129	45 172	7 028	165 466
Chili	2 555	272	0	0	0	68	21 820	49 582	46 180	38 768	25 004	4 259	188 506
Afrique du Sud	14 411	3 209	769	504	233	69	4 134	21 245	25 516	34 460	29 846	17 860	152 256
Argentine	42	8	49	0	0	600	5 429	21 782	15 763	8 726	5 113	176	57 688
Brésil	1 456	21	0	0	0	319	5 372	27 570	20 184	14 664	11 304	764	81 654
Hémisphère Nord	1 425	5 715	10 806	8 047	9 619	9 291	6 928	8 833	3 872	1 513	1 019	899	67 966
USA	283	1 087	2 498	3 503	3 345	4 357	3 518	3 649	2 141	775	770	711	26 636
Chine	714	668	2 038	3 393	4 252	2 483	1 312	3 573	1 487	707	207	57	20 889
Canada	0	105	141	124	194	264	177	175	16	0	0	0	1 195
TOTAL	22 351	9 511	11 624	8 551	9 852	10 489	44 690	151 153	152 864	146 594	117 559	30 985	716 222

2007-08	Sep, 2007	Oct, 2007	Nov, 2007	Dec, 2007	Jan, 2008	Feb, 2008	Mar, 2008	Apr, 2008	May, 2008	Jun, 2008	Jul, 2008	Aug, 2008	TOTAL
Hémisphère Sud	18 280	5 251	803	261	121	1 435	37 424	121 402	158 112	155 888	153 404	51 817	704 198
NZ	2 291	147	0	0	0	0	18	19 134	28 961	40 697	38 774	11 025	141 047
Chili	1 304	261	37	0	0	28	8 801	40 538	57 922	45 484	42 067	13 533	209 974
Afrique du Sud	14 273	4 617	766	261	121	129	6 698	19 328	27 936	32 405	43 209	22 435	172 177
Argentine	21	0	0	0	0	360	10 091	20 407	21 794	16 223	9 455	1 295	79 648
Brésil	79	0	0	0	0	530	10 632	21 346	20 414	20 013	19 579	3 461	96 055
Hémisphère Nord	31 221	55 723	17 322	14 417	17 669	15 556	14 887	13 260	9 497	3 970	5 088	2 156	200 764
USA	576	1 626	2 861	3 797	3 424	4 320	3 499	3 525	2 404	1 071	1 102	597	28 801
Chine	49	18	1 352	3 877	7 544	5 403	2 519	5 494	4 090	2 213	2 806	1 293	36 657
Canada	17	220	338	269	400	507	545	605	71	17	17	0	3 006
TOTAL	49 501	60 974	18 125	14 677	17 790	16 991	52 311	134 661	167 609	159 859	158 492	53 973	904 963

Source: COMEXT Dataset EU27 SINCE 1999 CN (SIMULATED)

Graph 5.3: Monthly Extra-EU imports of apples (tonnes)

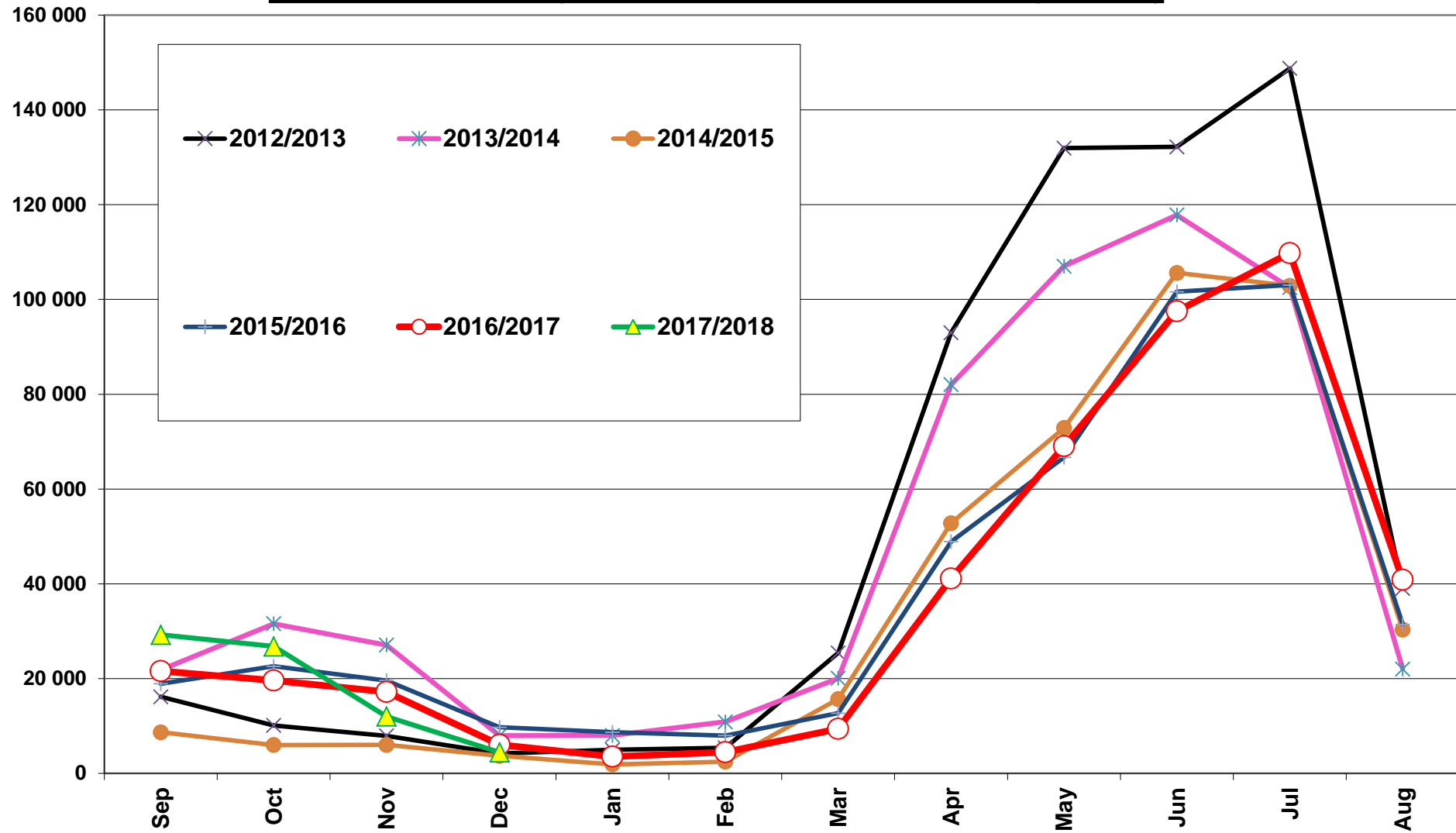

Source: COMEXT (EU27 simulated)

Graphique 5.4: Répartition mensuelle des importations de pommes de l'hémisphère Sud (T)

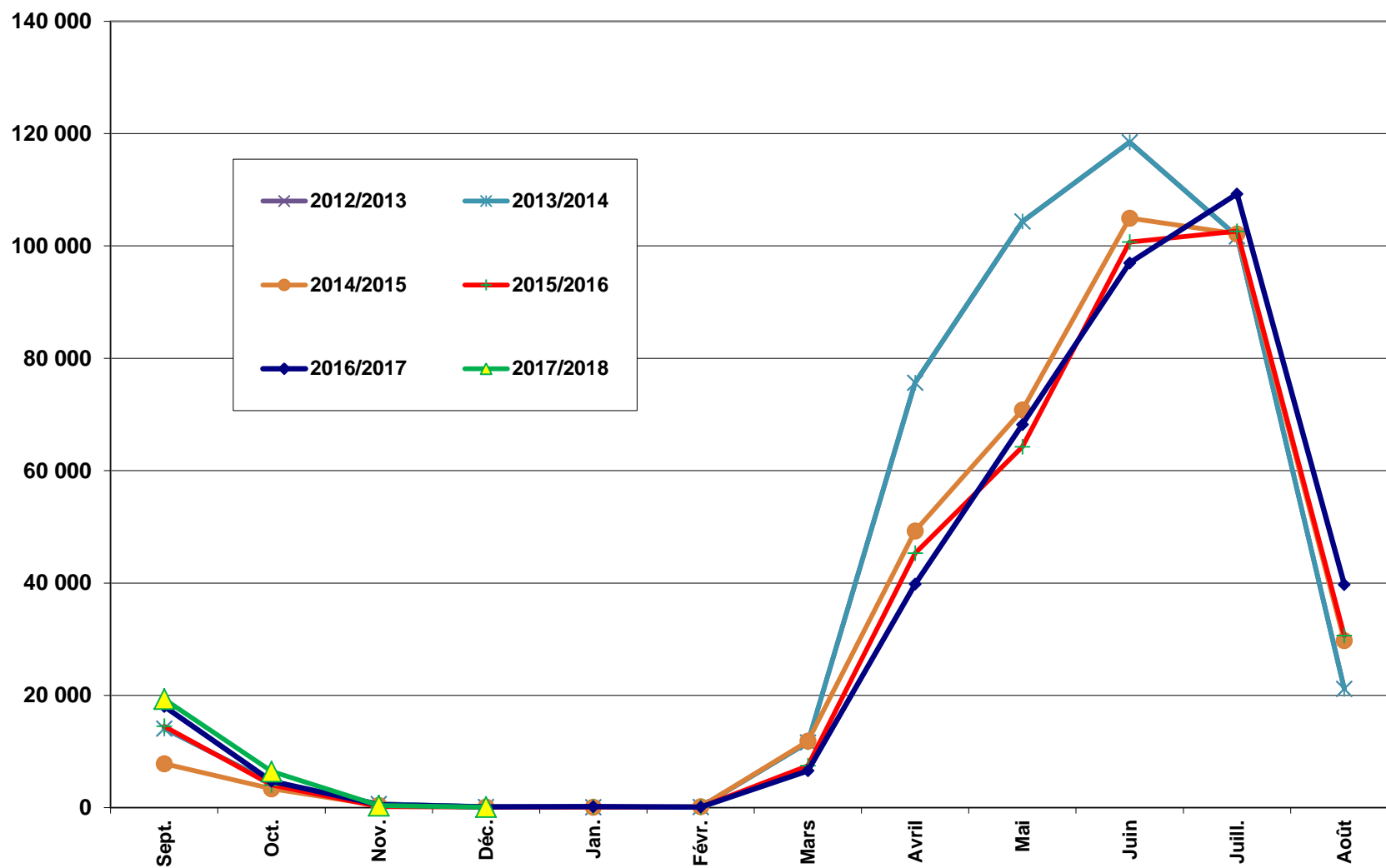

Source: COMEXT (EU27 simulated)

Graphique 5.5: Répartition mensuelle des importations de pommes de l'hémisphère Nord (T)

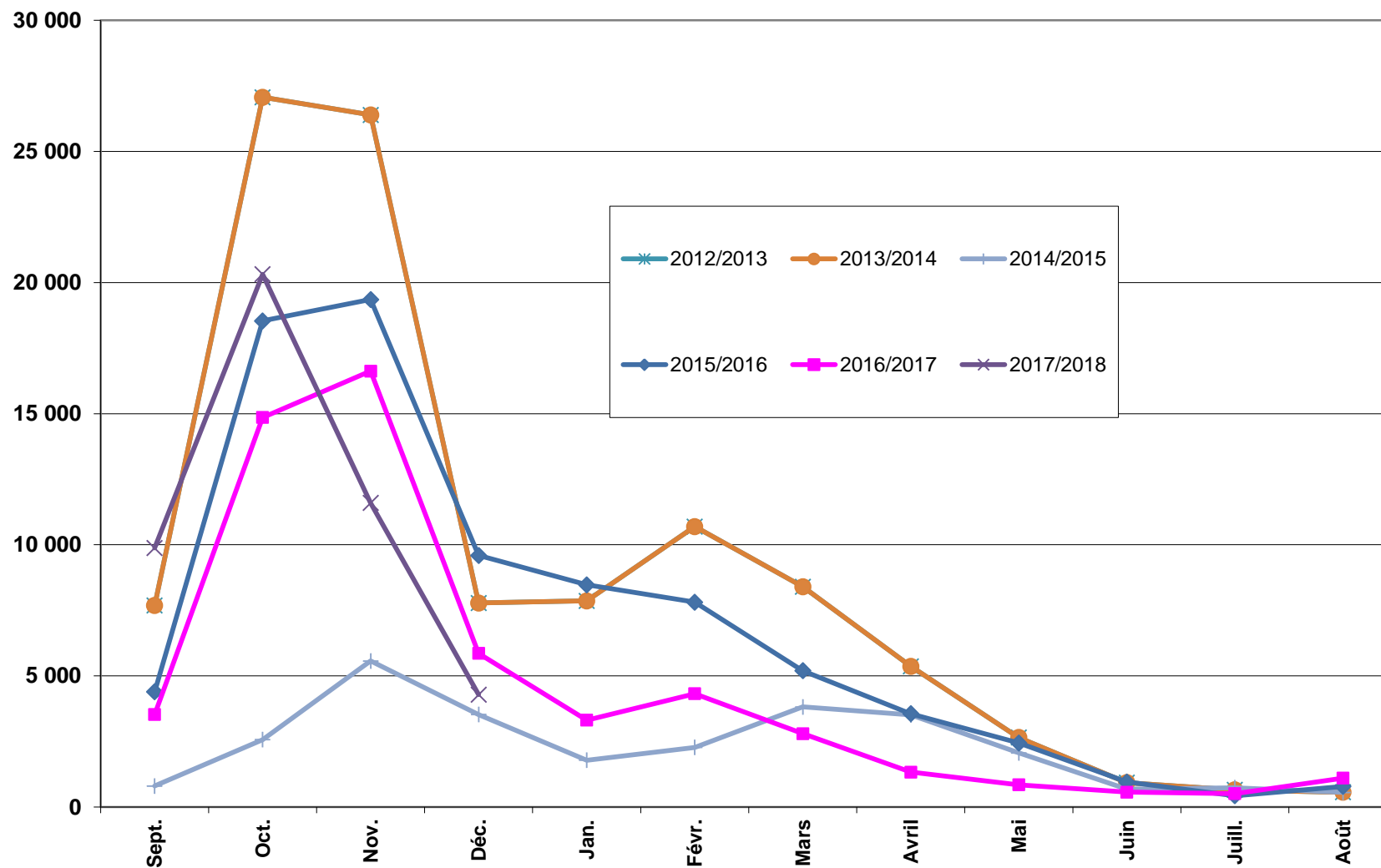

Source: COMEXT (EU27 simulated)

TABLEAU 5.5: Exportations extra-communautaires de pommes par pays de destination (T)

	2002	2004	2005	2006	2007	2008	2009	2010	2011	2012	2013	2014	2015	2016	2017	Ø 2008-16	2017/16	17/2008-16
EFTA	33 237	44 349	45 106	44 766	49 016	46 402	48 518	46 341	48 582	49 030	52 732	50 436	54 820	58 941	58 477	50 645	-0.8%	15.5%
Norvège	23 873	24 742	32 476	30 905	35 497	33 040	35 093	33 975	36 789	37 895	35 908	35 561	40 944	38 058	36 803	36 362	-3.3%	1.2%
Suisse	8 177	18 215	11 030	11 855	11 710	11 769	11 393	10 094	9 146	8 229	13 819	11 929	10 303	17 282	18 137	11 552	5.0%	57.0%
Iles Féroé	550	602	637	672	588	517	449	533	496	380	293	290	407	417	408	420	-2.2%	-2.9%
Islande	1 172	1 391	1 600	2 007	1 809	1 593	2 032	2 272	2 647	2 906	3 006	2 946	3 573	3 602	3 536	2 731	-1.8%	29.5%
Pays Candidats	97 276	67 823	73 997	55 063	45 105	39 387	24 713	29 674	35 775	28 874	27 520	35 214	58 578	82 670	76 301	40 267	-7.7%	89.5%
Albanie	20 739	27 097	30 069	24 381	18 601	13 662	11 532	15 807	11 303	11 348	8 659	8 699	11 277	9 442	12 271	11 303	30.0%	8.6%
Turquie	2 325	2 345	3 627	3 725	6 091	2 566	6 686	14 004	17 674	6 528	4 655	13 719	14 341	7 919	10 628	9 788	34.2%	8.6%
Bosnie-Herz.	24 909	15 605	15 242	8 292	6 335	9 641	18 542	15 559	13 023	18 651	12 171	23 771	28 769	26 212	30 705	18 482	17.1%	66.1%
Serbie	20 509	5 022	1 624	4 497	3 594	3 156	4 439	4 282	4 351	5 921	5 903	12 979	33 217	66 019	55 629	15 585	-15.7%	256.9%
CIS	286 708	326 705	400 611	577 258	627 243	584 954	836 013	841 272	728 803	1 026 648	1 053 040	955 825	835 135	676 876	598 948	837 618	-11.5%	-28.5%
Russie	246 174	284 324	315 965	392 180	408 317	402 524	521 315	566 041	520 504	761 765	788 737	506 761	51 424	1 929	1 665	457 889	-13.7%	-99.6%
Biélorussie	19 692	33 986	38 054	65 683	47 495	28 019	41 315	43 111	79 987	126 609	157 722	337 180	644 902	563 879	462 632	224 747	-18.0%	105.8%
Ukraine	905	1 769	11 855	101 464	161 976	147 881	248 599	195 450	101 058	92 808	54 743	41 072	55 965	27 239	40 213	107 202	47.6%	-62.5%
Kazakhstan							19 790	31 469	21 049	42 903	50 434	68 371	79 463	79 591	93 250	49 134	17.2%	89.8%
Moldavie	19 355	5 965	33 491	15 910	4 696	2 630	690	1 669	2 266	1 107	788	175	1 355	2 073	763	1 417	-63.2%	-46.2%
AFRIQUE DU NORD	67 205	77 791	90 621	115 706	103 320	108 257	133 473	165 616	197 306	256 286	220 444	364 542	416 463	285 136	142 069	238 614	-50.2%	-40.5%
Algérie	43 236	57 957	63 861	73 584	69 891	73 666	82 663	89 584	108 109	111 795	99 100	140 099	132 467	60 558	402	99 782	-99.3%	-99.6%
Libye	5 206	5 906	8 517	21 105	19 043	20 678	28 534	42 643	26 231	56 177	59 239	56 237	40 824	21 652	12 909	39 135	-40.4%	-67.0%
Maroc	5 358	4 835	4 799	6 818	5 463	5 512	9 627	13 770	10 295	7 539	6 889	6 669	8 805	9 377	8 033	8 720	-14.3%	-7.9%
Ceuta-Melilla	10 354	8 278	10 913	12 938	7 364	7 435	10 888	10 384	11 344	12 080	6 290	5 421	7 480	7 354	5 282	8 742	-28.2%	-39.6%
Egypte	2 941	749	1 894	1 091	1 494	966	1 761	8 768	40 958	68 625	48 741	155 901	226 746	186 150	115 408	82 068	-38.0%	40.6%
AFRIQUE AUTRES	15 052	9 194	10 152	10 369	9 785	10 974	12 099	17 744	16 778	16 168	16 323	24 231	26 260	23 566	24 442	18 238	3.7%	34.0%
Sénégal	1 882	2 324	2 766	3 742	2 508	2 110	2 620	4 436	3 822	2 849	3 276	4 177	4 524	4 933	5 218	3 639	5.8%	43.4%
Mauritanie	1 924	1 903	1 895	1 699	1 926	1 850	2 347	3 207	2 997	3 144	3 074	4 062	4 317	4 852	5 337	3 317	10.0%	60.9%
Cap Vert	963	774	803	1 502	1 432	1 710	2 042	2 105	1 781	1 657	1 592	1 623	1 877	1 899	1 895	1 809	-0.2%	4.7%
Côte d'Ivoire	1 314	738	945	790	837	976	1 053	1 240	1 161	1 127	1 223	1 391	2 454	1 758	1 746	1 376	-0.7%	26.9%
Bénin	5 961	1 223	1 093	335	523	478	239	685	188	96	175	203	406	97	24	285	-75.5%	-91.7%

	2002	2004	2005	2006	2007	2008	2009	2010	2011	2012	2013	2014	2015	2016	2017	Ø 2008-16	2017/16	17/2008-16
AMERIQUE DU NORD	1 406	1 579	1 283	902	1 394	1 224	1 221	1 593	2 637	3 115	1 357	2 468	3 163	6 199	6 816	2 553	10.0%	167.0%
Canada	668	811	563	78	276	354	389	569	1 668	2 181	375	971	2 307	5 141	6 071	1 550	18.1%	291.6%
USA	25	132	53	51	341	103	14	192	125	193	232	802	205	382	90	250	-76.6%	-64.1%
AMER. CENTRALE - CARAIBE	1 263	164	800	447	668	148	407	217	525	909	223	984	1 522	6 596	6 709	1 281	1.7%	423.6%
AMERIQUE DU SUD	5 798	625	8 218	6 615	4 821	2 599	7 247	6 475	17 493	13 540	11 456	33 735	27 412	70 380	38 766	21 149	-44.9%	83.3%
Brésil	931	323	5 443	4 689	3 700	1 878	5 464	4 853	10 180	8 294	8 890	25 736	16 240	53 893	25 877	15 048	-52.0%	72.0%
Colombie	1 756	172	2 024	1 180	866	64	1 432	1 278	6 048	4 002	1 913	7 260	9 755	12 950	10 022	4 967	-22.6%	101.8%
Vénézuéla	2 809	84	622	690	252	256		204	831	557	255		19	42	85	309	100.2%	-72.6%
PROCHE ET MOYEN ORIENT	45 106	26 343	37 197	39 369	47 984	46 925	67 622	85 460	134 531	115 269	93 691	184 771	215 640	251 116	206 442	132 781	-17.8%	55.5%
Arabie Saoudite	28 158	17 763	21 022	22 675	23 984	22 722	27 856	37 923	50 301	48 365	35 621	59 644	72 229	85 613	68 741	48 919	-19.7%	40.5%
Emirats A. U.	11 077	5 561	11 025	10 443	13 602	12 040	19 410	25 443	39 683	33 746	30 110	62 969	64 980	64 069	49 667	39 161	-22.5%	26.8%
Jordan							1 028	1 593	5 965	8 245	5 451	22 342	31 074	44 013	40 067	14 964	-9.0%	167.8%
Israël	1 435	175	811	931	1 419	2 889	3 197	4 649	6 349	7 065	9 052	16 743	11 976	19 603	12 433	9 058	-36.6%	37.3%
Koweït	1 437	1 506	1 047	1 566	2 519	2 183	2 679	3 672	5 075	4 505	2 820	6 139	5 096	6 000	4 859	4 241	-19.0%	14.6%
Autres PMO	2 999	1 339	3 292	3 755	6 460	7 092	14 480	13 772	33 124	21 589	10 637	16 934	30 286	31 819	30 675	19 970	-3.6%	53.6%

Source: COMEXT Dataset EU27 SINCE 1999 CN (SIMULATED)

0

TABLEAU 5.5: Exportations extra-communautaires de pommes par pays de destination (T) - suite

	2002	2004	2005	2006	2007	2008	2009	2010	2011	2012	2013	2014	2015	2016	2017	Ø 2008-16	2017/16	17/2008-16
Malaisie	5 357	2 742	5 088	1 701	4 224	4 196	1 422	8 578	7 645	5 070	5 170	9 278	7 667	10 511	6 260	6 615	-40.4%	-5.4%
Singapour	3 989	1 731	2 893	1 767	2 686	3 012	2 736	4 234	4 757	5 423	4 576	7 817	7 081	6 267	5 830	5 100	-7.0%	14.3%
Thaïlande	2 542	536	1 361	1 758	1 912	2 558	2 570	3 381	6 208	3 541	3 682	5 508	5 954	5 705	6 650	4 345	16.6%	53.0%
Hong Kong	2 636	288	858	797	1 553	1 360	1 253	1 889	2 966	3 277	3 122	6 106	4 172	4 604	4 817	3 194	4.6%	50.8%
Indonésie	3 222	772	835	907	1 446	1 804	1 268	829	1 415	801	402	613	518	138	191	865	38.5%	-78.0%
Taiwan	1 830	103	1 228	588	644	63	573	297	435	691	344	799	1 171	853	831	581	-2.6%	43.1%
Sri Lanka	878	330	244	371	384	142	124	247	494	285	203	693	1 587	2 310	2 411	676	4.4%	256.7%
Chine	180	0	22	41	0	460	306	191	788	1 403	1 472	3 754	2 660	2 059	1 770	1 455	-14.1%	21.7%
ASIE AUTRE	22 361	7 665	13 956	9 625	14 859	16 502	30 742	53 340	50 350	67 604	73 854	121 065	138 103	150 795	176 832	78 039	17.3%	126.6%
TOTAL	576 819	563 524	687 825	866 895	907 438	861 555	1 172 034	1 247 809	1 235 853	1 568 581	1 519 061	1 734 884	1 735 766	1 565 366	1 285 173	1 404 545	-17.9%	-8.5%

Source: COMEXT Dataset EU27 SINCE 1999 CN (SIMULATED)

0

GRAPHIQUE 5.6: Répartition géographique des exportations de pommes (T)

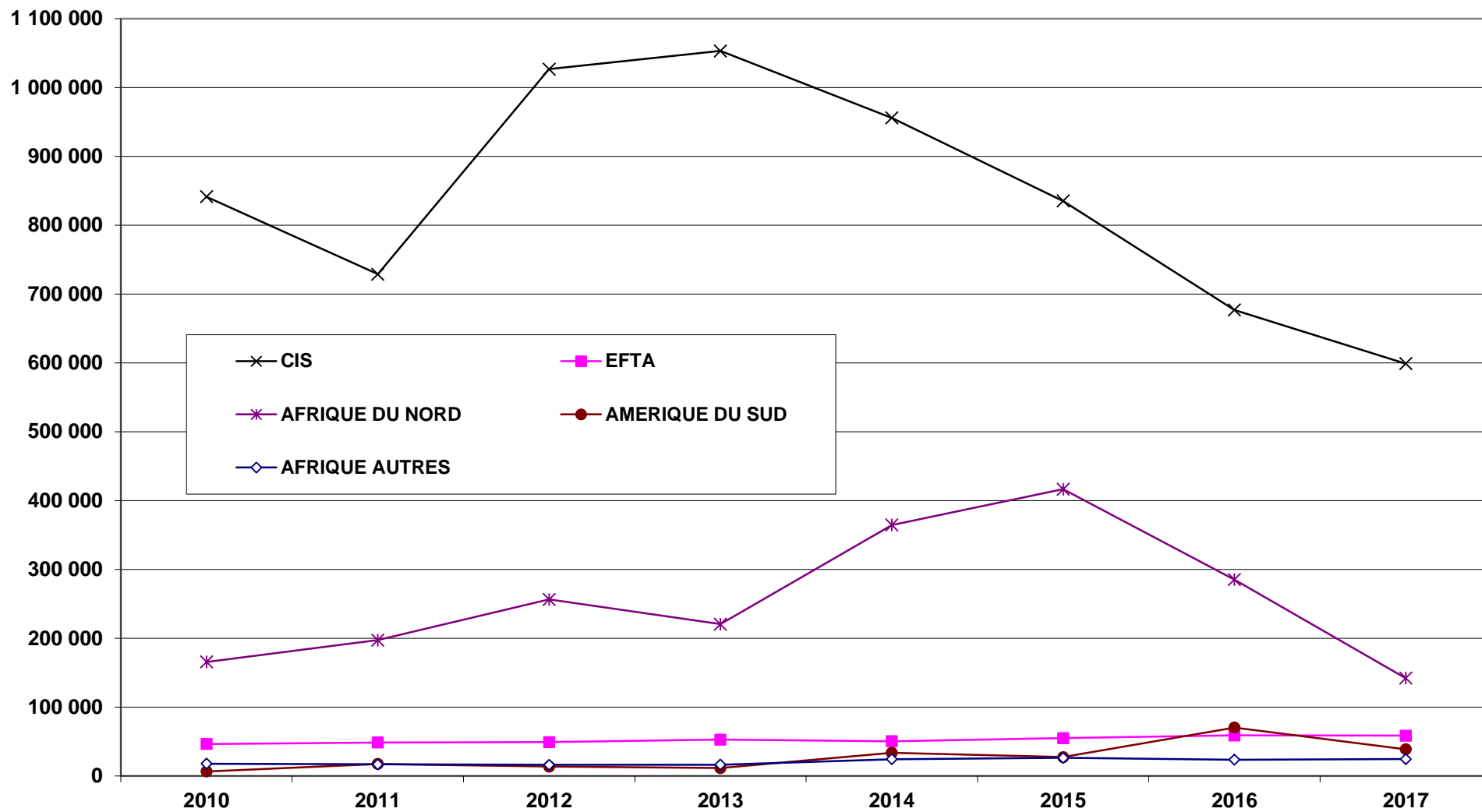

Source: COMEXT (EU27 simulated)

GRAPHIQUE 5.7: Commerce extra communautaire de pommes (T)

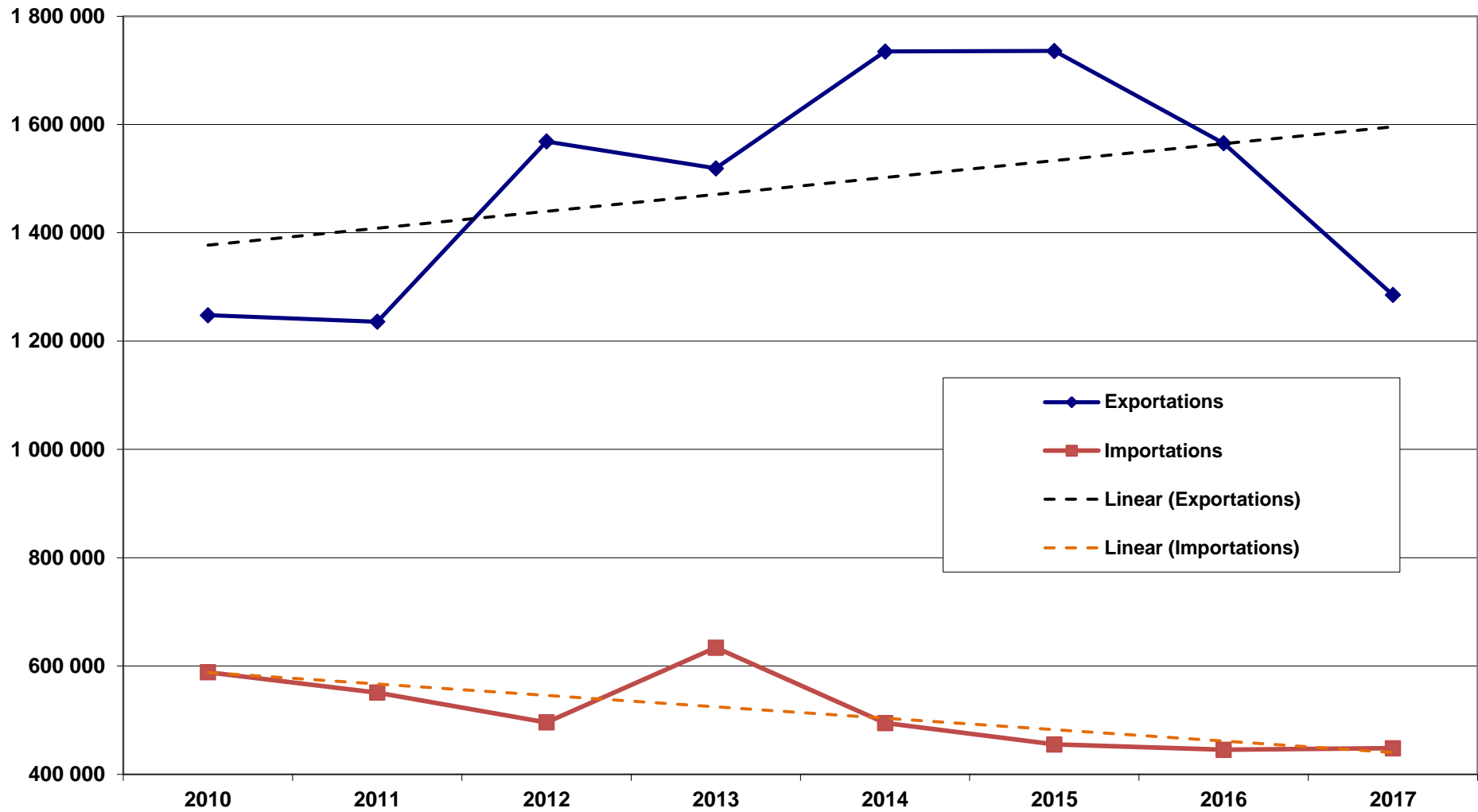

Source: COMEXT (EU27 simulated)

TABLEAU 5.6 : Répartition mensuelle des exportations extra communautaires de pommes par pays de destination (T)

2017-18	Sep, 2017	Oct, 2017	Nov, 2017	Dec, 2017	Jan, 2018	Feb, 2018	Mar, 2018	Apr, 2018	May, 2018	Jun, 2018	Jul, 2018	Aug, 2018	TOTAL
	201709	201710	201711	201712	201801	201802	201803	201804	201805	201806	201807	201808	
Brazil	2 519	4 479	6 429	3 060									16 487
Jordan	1 223	4 004	5 608	3 311									14 146
Kazakhstan	588	2 786	3 231	5 788									12 393
Belarus	1 763	6 533	14 400	20 165									42 860
United Arab Emirat	4 709	4 389	5 794	4 913									19 805
Norway	2 174	1 745	3 435	4 284									11 638
Saudi Arabia	9 717	8 076	8 584	9 845									36 222
TOTAL	54 488	70 861	80 183	85 590									291 122

2016-17	Sep, 2016	Oct, 2016	Nov, 2016	Dec, 2016	Jan, 2017	Feb, 2017	Mar, 2017	Apr, 2017	May, 2017	Jun, 2017	Jul, 2017	Aug, 2017	TOTAL
	201609	201610	201611	201612	201701	201702	201703	201704	201705	201706	201707	201708	
Russie	25	20		21	9	31	65	241	447	321	88	58	1 324
Ukraine	9	142	189	1 051	2 245	2 574	4 778	8 229	14 654	5 645	1 765	216	41 496
Kazakhstan	1 665	4 205	6 515	7 452	9 550	9 595	13 226	13 663	15 562	13 728	4 724	810	100 693
Biélorussie	3 937	18 687	33 867	48 326	69 397	71 355	71 804	70 612	61 377	56 086	15 856	3 286	524 588
Libye	448	2 537	954	649	2 018	1 624	2 659	1 197	1 300	848	18	139	14 392
Norvège	2 111	1 857	3 943	4 540	4 291	4 408	5 244	3 411	2 895	1 772	1 372	1 773	37 617
Arabie Saoudite	15 710	11 406	11 058	12 509	9 782	5 333	3 901	2 654	3 391	1 991	937	4 531	83 202

TOTAL	85 746	106 000	125 593	153 399	168 813	176 080	179 703	153 641	143 903	101 283	38 918	31 710	1 464 788
--------------	---------------	----------------	----------------	----------------	----------------	----------------	----------------	----------------	----------------	----------------	---------------	---------------	------------------

2015-16	Sep, 2015	Oct, 2015	Nov, 2015	Dec, 2015	Jan, 2016	Feb, 2016	Mar, 2016	Apr, 2016	May, 2016	Jun, 2016	Jul, 2016	Aug, 2016	TOTAL
	201509	201510	201511	201512	201601	201602	201603	201604	201605	201606	201607	201608	
Russie	24	19	0		76	57	122	1 095	143	184	131	57	1 908
Ukraine	27	55	26	163	3 141	4 527	5 823	2 425	3 977	3 740	2 117	101	26 120
Algérie	2 958	6 120	9 433	9 148	11 316	15 681	12 353	7 679	6 061	3 955	1 067	884	86 653
Biélorussie	3 613	20 935	40 943	34 865	43 138	71 111	84 263	95 121	73 800	63 420	22 834	5 377	559 417
Libye	2 844	4 378	2 747	2 794	3 546	2 636	2 261	2 909	3 149	2 561			29 826
Norvège	3 137	2 418	4 270	4 319	5 154	4 107	4 438	4 071	3 147	1 525	1 618	1 548	39 750
Arabie Saoudite	14 596	9 505	10 680	10 640	9 343	8 890	4 675	2 019	1 663	1 792	363	6 266	80 432
TOTAL	90 007	124 135	131 076	141 920	150 790	196 247	188 949	192 300	162 048	110 650	50 298	43 352	1 581 769

2014-15	Sep, 2014	Oct, 2014	Nov, 2014	Dec, 2014	Jan, 2015	Feb, 2015	Mar, 2015	Apr, 2015	May, 2015	Jun, 2015	Jul, 2015	Aug, 2015	TOTAL
	201409	201410	201411	201412	201501	201502	201503	201504	201505	201506	201507	201508	
Russie	1 585	1 178	1 457	1 366	3 674	9 293	11 258	24 258	2 413	206	216	62	56 967
Ukraine	690	1 455	979	3 006	6 964	9 863	14 130	7 985	12 292	3 256	1 106	99	61 824
Algérie	7 767	19 656	11 510	12 732	17 414	21 075	21 568	22 216	10 308	8 040	1 122	3 066	156 472
Biélorussie	5 001	17 048	39 925	46 156	77 005	92 882	103 432	82 735	106 229	49 974	27 829	4 462	652 679
Libye	3 976	5 764	6 406	4 528	4 941	2 841	6 532	5 471	2 464	2 911	1 818	1 085	48 735
Norvège	1 357	2 175	4 863	4 333	5 073	4 620	4 632	4 174	3 000	1 794	1 296	2 212	39 529
Arabie Saoudite	11 890	6 999	6 451	7 650	6 721	4 455	4 673	2 664	962	965	300	6 068	59 797
TOTAL	100 554	132 345	138 437	155 837	198 303	219 529	238 481	212 175	184 966	93 506	54 612	47 138	1 775 884

2013-14	Sep, 2013	Oct, 2013	Nov, 2013	Dec, 2013	Jan, 2014	Feb, 2014	Mar, 2014	Apr, 2014	May, 2014	Jun, 2014	Jul, 2014	Aug, 2014	TOTAL
Russie	11 502	33 166	46 296	57 170	78 872	86 960	75 302	104 988	74 594	50 058	27 813	3 569	650 289
Ukraine	172	184	258	444	630	1 235	7 229	5 632	12 054	5 669	2 210	283	36 000
Algérie	6 074	13 547	8 008	13 134	11 583	14 118	17 691	17 671	14 199	5 659	2 844	4 671	129 198
Biélorussie	1 690	7 009	10 537	18 063	26 045	36 476	37 246	50 263	39 968	23 427	11 220	4 590	266 533
Libye	4 786	8 043	6 796	4 908	4 392	5 790	5 427	7 025	5 804	2 724	2 694	1 706	60 097
Norvège	1 887	2 027	3 746	4 012	4 581	4 945	4 050	3 088	2 600	1 062	1 536	971	34 504
Arabie Saoudite	3 442	8 658	4 945	6 156	5 551	4 200	3 831	2 083	743	602	1 083	8 563	49 856
TOTAL	53 724	111 908	120 549	145 630	170 645	200 644	194 635	226 044	184 926	114 187	65 009	52 886	1 640 787

2012-13	Sep, 2012	Oct, 2012	Nov, 2012	Dec, 2012	Jan, 2013	Feb, 2013	Mar, 2013	Apr, 2013	May, 2013	Jun, 2013	Jul, 2013	Aug, 2013	TOTAL
Russie	21 552	48 581	71 326	78 466	121 714	110 253	112 966	133 566	83 894	54 274	17 031	7 004	860 627
Ukraine	197	194	455	2 119	2 779	4 347	9 777	18 538	12 665	4 261	1 177	141	56 651
Algérie	3 816	8 650	12 350	10 047	8 464	10 882	14 472	14 833	5 497	1 545	1 761	885	93 200
Biélorussie	1 355	3 877	8 821	10 180	17 497	18 611	24 734	28 373	17 115	9 948	3 310	835	144 655
Libye	4 376	5 603	6 734	4 159	4 278	5 799	7 595	7 147	4 182	2 398	1 792	1 514	55 577
Norvège	2 622	2 184	4 290	4 163	4 626	4 443	4 430	3 607	2 629	1 082	1 535	1 886	37 496
Arabie Saoudite	9 929	8 994	4 438	3 757	4 864	4 666	2 015	604	0			270	39 539
TOTAL	73 708	117 008	140 477	141 893	189 910	184 010	201 455	229 993	145 834	85 212	32 753	18 201	1 560 452

2011-12	Sep, 2011	Oct, 2011	Nov, 2011	Dec, 2011	Jan, 2012	Feb, 2012	Mar, 2012	Apr, 2012	May, 2012	Jun, 2012	Jul, 2012	Aug, 2012	TOTAL
Russie	10 706	19 382	42 802	52 650	91 571	113 280	107 584	85 273	77 568	39 123	15 909	11 595	667 442
Ukraine	972	2 558	6 255	14 115	12 420	21 303	21 906	13 517	14 518	4 266	1 534	379	113 742
Algérie	11 213	10 399	12 019	11 554	10 945	11 717	16 971	14 336	12 223	3 399	4 074	3 245	122 094
Biélorussie	8 368	13 867	5 874	8 584	17 784	22 011	21 815	18 567	14 187	5 360	1 770	903	139 088
Libye	1 691	3 733	5 341	4 370	5 022	4 942	5 496	6 188	6 828	1 794	2 477	2 559	50 440
Norvège	2 379	2 495	5 691	3 981	4 131	4 560	4 583	3 160	2 959	1 339	1 632	2 273	39 181
Arabie Saoudite	11 145	8 372	6 568	8 755	8 482	4 137	1 933	540	673	411	517	4 555	56 087
TOTAL	76 561	97 621	120 103	142 983	185 135	214 783	217 839	173 184	155 872	71 043	37 539	40 165	1 532 828

2010-11	Sep, 2010	Oct, 2010	Nov, 2010	Dec, 2010	Jan, 2011	Feb, 2011	Mar, 2011	Apr, 2011	May, 2011	Jun, 2011	Jul, 2011	Aug, 2011	TOTAL
Russie	10 858	19 279	29 322	42 108	60 780	81 109	91 594	63 971	47 903	26 807	11 391	9 130	494 250
Ukraine	406	381	353	4 454	6 518	13 006	25 785	14 133	11 912	3 801	1 629	336	82 713
Algérie	3 211	9 166	8 202	9 849	7 977	10 713	14 628	12 718	9 606	1 442	1 651	3 971	93 134
Biélorussie	153	228	545	1 960	10 360	10 717	8 364	4 506	4 100	1 989	790	2 469	46 180
Libye	4 780	5 059	4 352	5 300	3 930	2 703	19	933	1 253	1 439	552	269	30 588
Norvège	2 257	1 824	3 376	3 799	4 328	4 343	4 459	2 856	2 114	1 330	1 335	1 479	33 499
Arabie Saoudite	5 418	3 315	5 754	8 408	6 820	3 405	985	69	20	74	0	4 088	38 355
TOTAL	41 690	62 193	75 566	109 615	132 081	155 034	173 216	123 084	98 978	49 478	24 157	36 005	1 081 096

2009-10	Sep, 2009	Oct, 2009	Nov, 2009	Dec, 2009	Jan, 2010	Feb, 2010	Mar, 2010	Apr, 2010	May, 2010	Jun, 2010	Jul, 200	Aug, 2010	TOTAL
Russie	5 237	11 793	16 991	28 411	70 803	78 669	84 019	86 508	60 302	57 166	18 801	7 854	526 553
Ukraine	1 281	6 259	21 473	37 127	33 071	44 434	50 310	27 884	21 465	8 908	3 236	550	255 996
Algérie	4 074	8 567	8 599	9 963	7 740	11 186	14 221	10 845	7 559	2 679	2 337	2 478	90 248
Biélorussie	155	236	378	593	4 302	6 376	9 214	7 350	6 053	4 899	1 855	177	41 587
Libye	2 804	4 404	2 681	3 339	3 915	3 661	3 909	3 372	1 825	1 269	2 653	2 549	36 381
Norvège	1 801	2 214	3 860	3 751	4 249	4 778	4 167	3 565	2 244	1 091	1 129	1 497	34 346
Arabie Saoudite	5 279	4 795	3 481	4 758	4 522	4 165	2 275	991	579	94	20	2 382	33 341
TOTAL	36 553	55 253	71 334	105 283	145 002	172 679	193 472	160 125	122 653	91 541	42 043	26 134	1 222 073

2008-09	Sep, 2008	Oct, 2008	Nov, 2008	Dec, 2008	Jan, 2009	Feb, 2009	Mar, 2009	Apr, 2009	May, 2009	Jun, 2009	Jul, 200	Aug, 2009	TOTAL
Russie	18 230	25 169	40 567	52 554	78 941	75 395	95 379	71 310	65 575	47 255	17 769	6 942	595 085
Ukraine	9 110	17 230	22 346	27 679	34 985	37 888	53 049	24 611	21 166	7 200	2 823	702	258 790
Algérie	3 863	7 410	7 118	8 273	9 673	10 086	10 602	8 517	7 055	2 011	2 291	1 226	78 124
Biélorussie	350	594	1 276	2 029	5 257	7 073	9 391	7 296	5 830	3 600	1 160	348	44 203
Libye	2 054	2 618	3 080	1 814	2 058	2 191	3 194	2 491	1 379	815	865	2 314	24 873
Norvège	1 522	1 601	2 784	3 410	4 481	4 185	4 592	2 864	2 849	1 148	1 684	1 664	32 784
Arabie Saoudite	4 176	6 001	3 482	265	646	3 317	1 726	81	0	0	18	3 756	23 466
TOTAL	52 226	73 854	92 225	108 015	150 441	154 190	194 495	135 798	122 852	77 370	36 089	27 234	1 224 788

Source: COMEXT Dataset EU27 SINCE 1999 CN (SIMULATED) 0

TABLEAU 5.6 : Répartition mensuelle des exportations extra communautaires de pommes par pays de destination (T) (suite)

2007-08	Sep, 2007	Oct, 2007	Nov, 2007	Dec, 2007	Jan, 2008	Feb, 2008	Mar, 2008	Apr, 2008	May, 2008	Jun, 2008	Jul, 2008	Aug, 2008	TOTAL
Russie	8 731	13 136	23 040	26 430	49 507	59 096	45 673	52 422	27 283	14 694	5 666	11 664	337 341
Ukraine	1 355	624	4 535	14 844	10 534	21 691	27 600	672	5 175	2 136	2 208	1 501	92 873
Algérie	7 287	8 901	7 255	5 343	10 983	13 478	9 299	6 436	4 416	1 384	542	0	75 322
Biélorussie	233	432	904	1 605	4 122	5 085	4 567	5 022	2 325	1 543	745	362	26 943
Libye	2 152	1 589	3 255	1 668	1 572	1 978	2 244	2 360	465	305	253	1 935	19 776
Norvège	1 994	2 897	5 144	3 174	4 587	4 608	3 562	3 390	2 796	1 628	2 034	3 113	38 927
Arabie Saoudite	3 568	6 198	5 234	3 644	3 717	3 852	980	21	0	1	1	1	27 218
TOTAL	37 598	46 400	64 214	71 839	98 257	123 703	105 715	83 737	52 075	29 969	16 131	25 649	755 286

GRAPHIQUE 5.8: Répartition mensuelle des exportations extra communautaires de pommes (T)

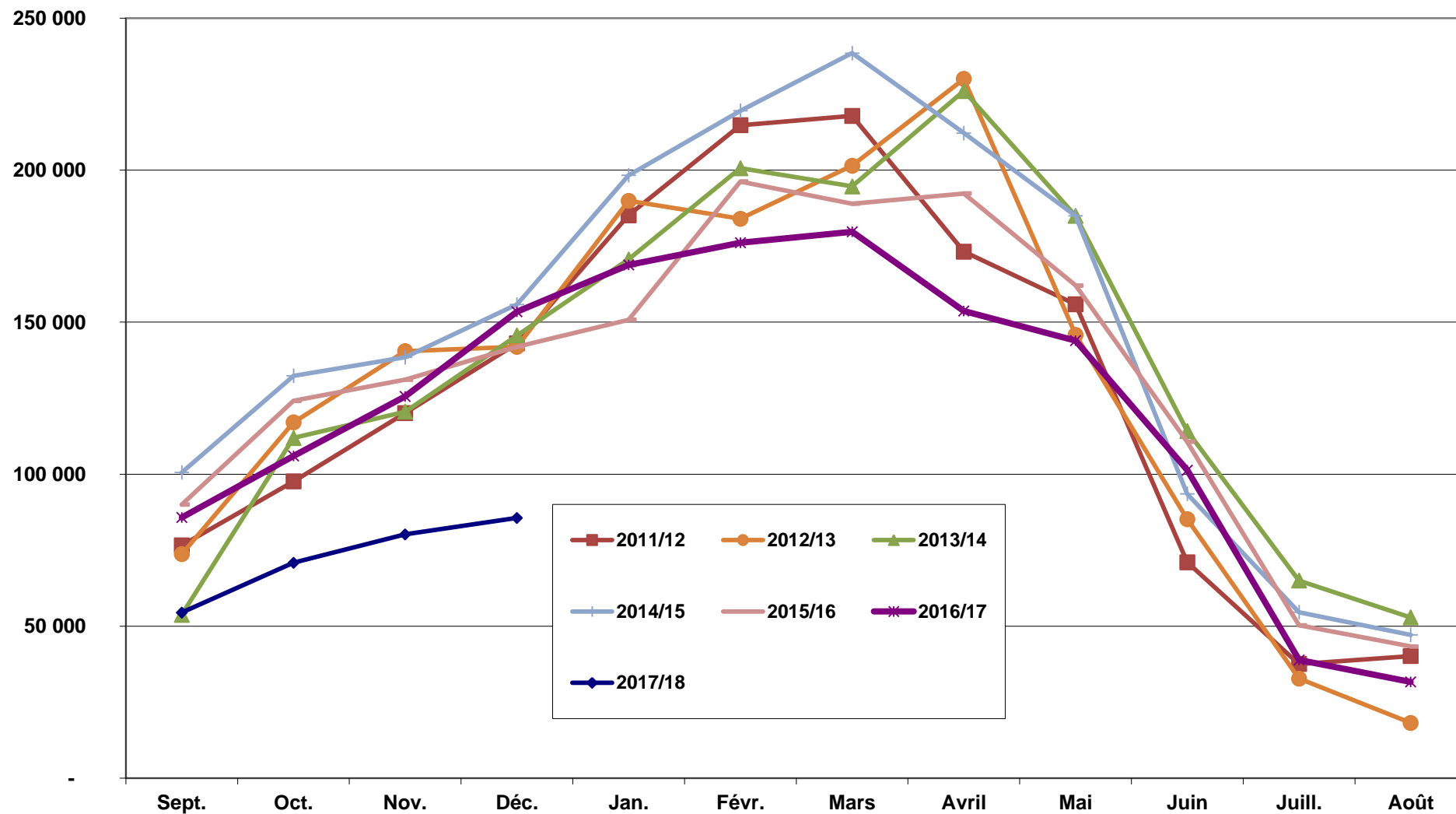

Source: COMEXT (EU27 simulated)

GRAPHIQUE 5.9: Répartition mensuelle des exportations de pommes vers la Russie (T)

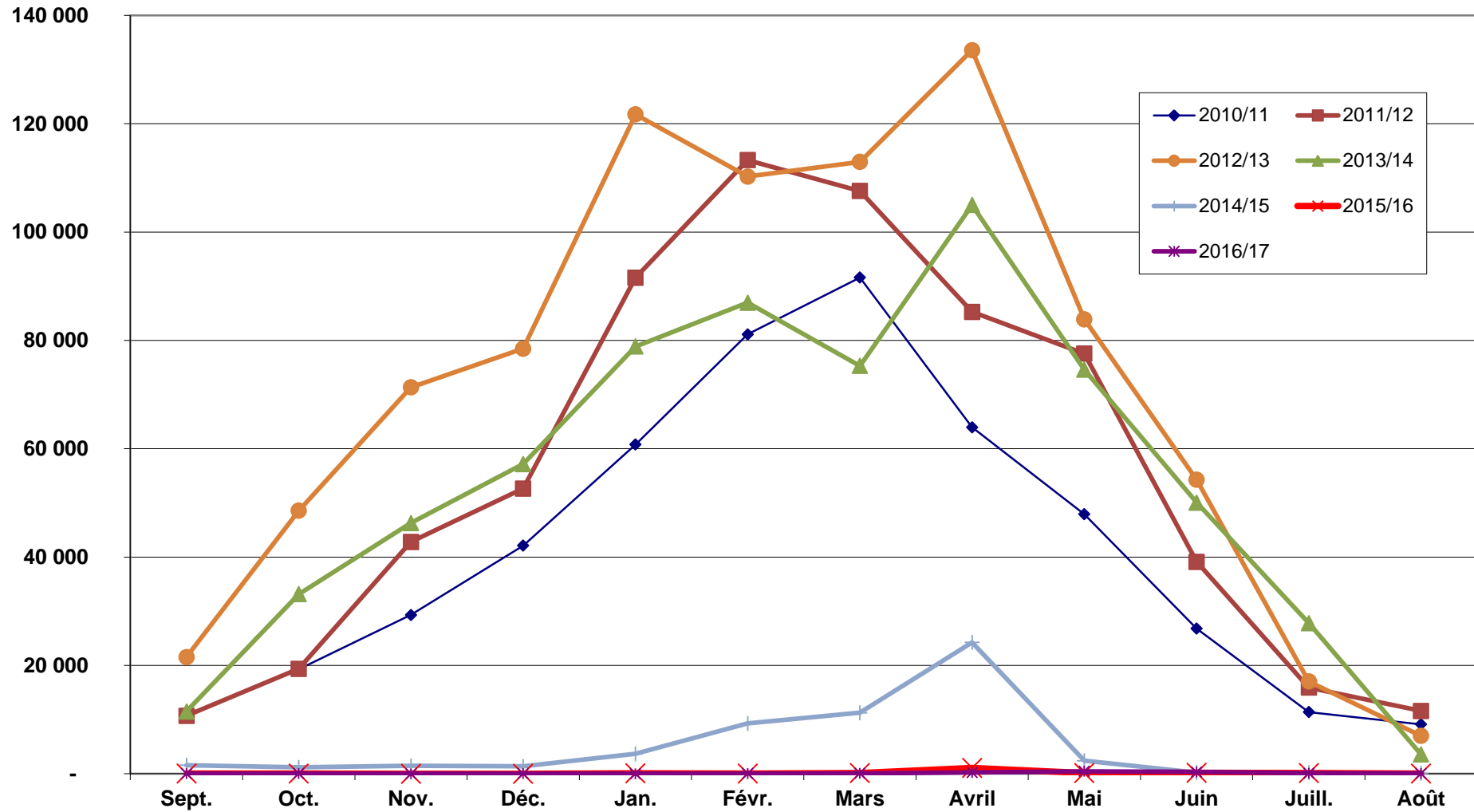

Source: COMEXT (EU27 simulated)

GRAPHIQUE 5.10: Répartition des exportations de pommes vers Biélorussie (T)

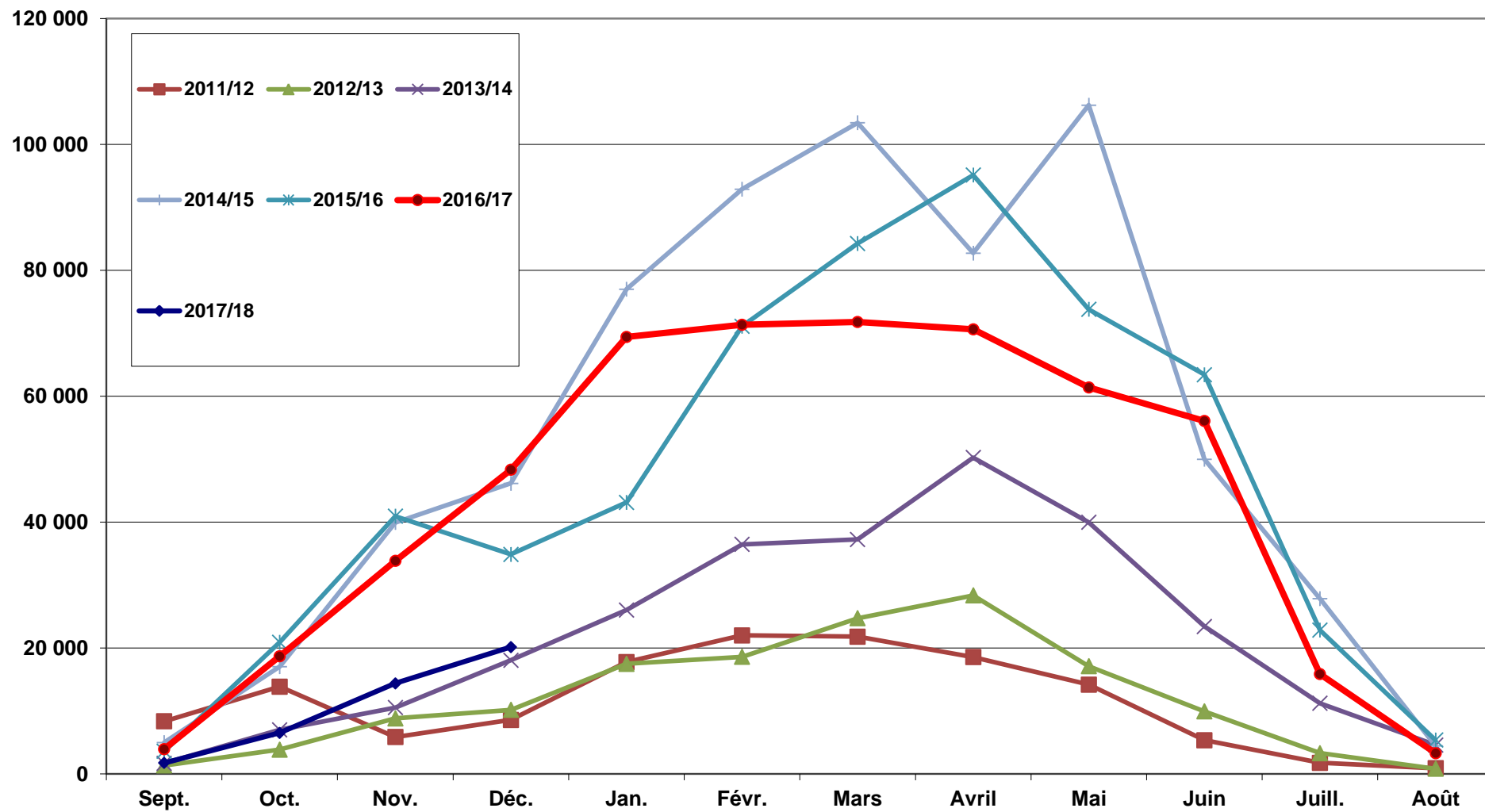

Source: COMEXT (EU27 simulated)

GRAPHIQUE 5.10: Répartition des exportations de pommes vers l'Algérie (T)

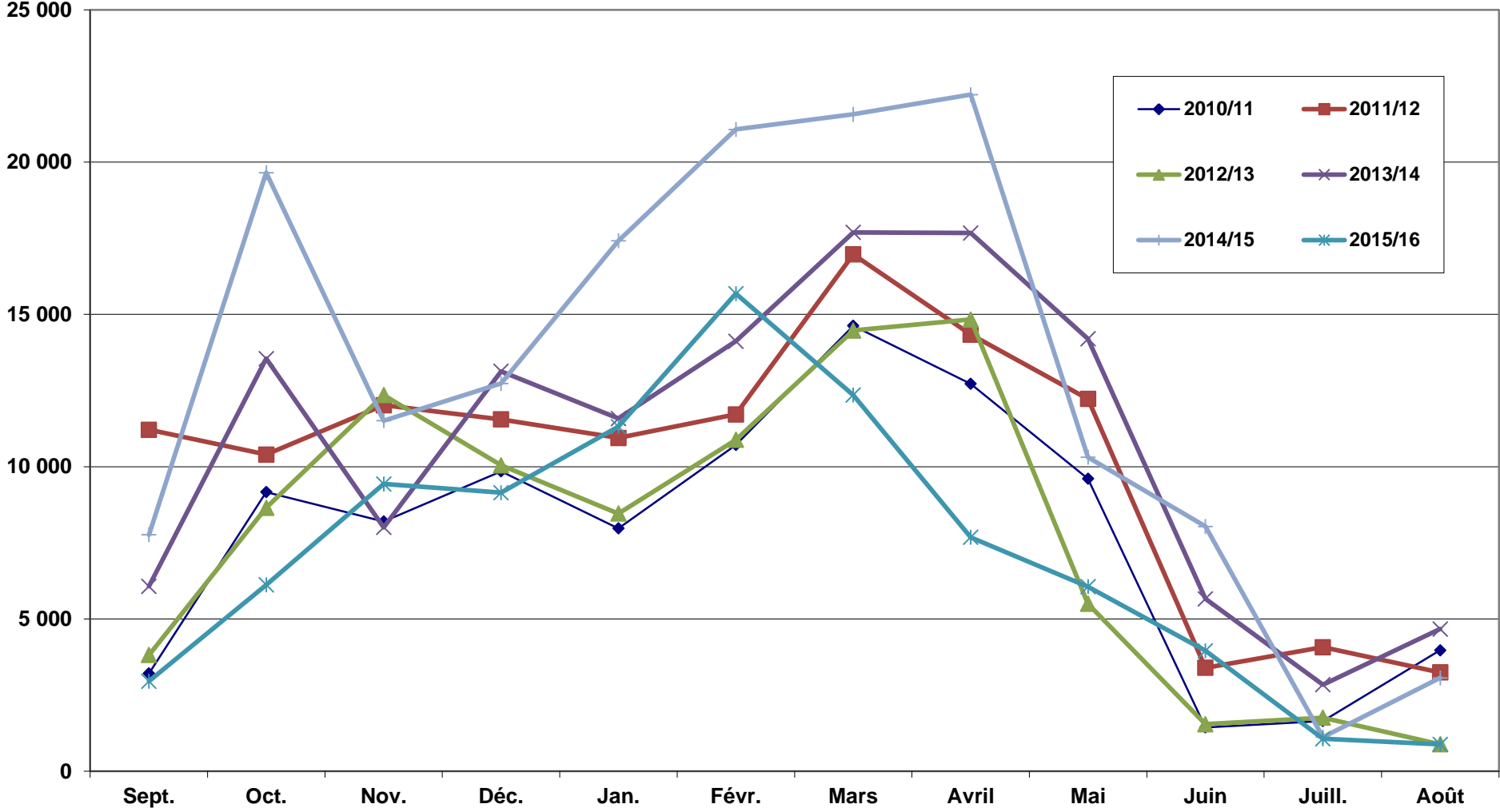

Source: COMEXT (EU27 simulated)

TABLEAU 5.7: Exportations intra/extra-UE de pommes fraîches par Etat Membre (T)

Exportateurs intra-communautaires

	2007	2008	2009	2010	2011	2012	2013	2014	2015	2016	2017	Ø 2008-16	2017/16	17/2008-16
Italie	670 914	576 885	597 490	666 498	738 361	649 529	578 182	595 394	712 836	666 749	743 322	642 436	11.5%	15.7%
France	523 700	539 458	460 872	516 633	500 585	434 888	387 846	465 907	451 387	420 896	425 069	464 275	1.0%	-8.4%
Pays-Bas	366 578	337 985	357 555	315 719	311 626	257 269	256 652	168 309	178 260	176 756	224 017	262 237	26.7%	-14.6%
Belgique	297 495	216 238	237 967	194 611	223 029	154 996	176 941	153 072	221 125	197 023	149 528	197 222	-24.1%	-24.2%
Pologne	207 580	220 279	178 198	119 023	56 424	136 978	283 557	305 436	517 809	371 367	333 781	243 230	-10.1%	37.2%
Autriche	78 589	69 657	76 363	97 716	98 129	102 219	78 781	70 063	90 074	67 602	69 490	83 400	2.8%	-16.7%
Espagne	75 181	92 853	64 315	75 177	85 814	96 884	85 964	74 945	74 367	65 635	82 025	79 550	25.0%	3.1%
Allemagne	125 613	95 354	83 382	83 256	78 817	110 536	87 292	74 622	109 248	84 799	84 816	89 701	0.0%	-5.4%
Rép. Tchèque	50 590	49 132	45 592	46 836	33 173	110 876	60 724	47 517	99 915	55 443	34 259	61 023	-38.2%	-43.9%
Roumanie	19 698	1 490	5 526	27 239	45 722	13 929	19 392	11 534	16 514	6 495	6 543	16 427	0.7%	-60.2%
Hongrie	16 648	22 053	22 418	19 659	21 694	29 640	40 267	27 011	30 022	15 472	35 507	25 360	129.5%	40.0%
Royaume-Uni	43 239	23 635	18 272	19 113	30 310	20 731	21 140	15 677	16 698	13 999	22 657	19 953	61.8%	13.6%
Slovénie	26 186	18 329	9 397	18 450	25 441	13 197	25 219	15 534	26 910	19 428	18 541	19 100	-4.6%	-2.9%
Slovaquie	18 412	15 242	11 061	15 813	15 834	16 790	21 259	20 268	16 506	9 544	13 096	15 813	37.2%	-17.2%
Grèce	8 173	8 175	7 189	11 578	8 264	11 153	10 118	11 120	13 605	11 721	16 867	10 325	43.9%	63.4%
Lituanie	30 668	3 982	3 685	6 861	10 264	11 508	15 341	2 987	4 727	1 616	9 285	6 775	474.6%	37.1%
Portugal	6 670	6 466	13 398	12 761	17 463	17 755	20 206	19 264	30 368	27 611	38 923	18 366	41.0%	111.9%
Irlande	7 061	6 753	7 143	4 175	4 809	5 929	5 281	3 883	4 535	3 052	4 205	5 062	37.8%	-16.9%
Danmark	6 210	3 148	2 410	1 864	2 287	3 552	3 144	2 223	2 172	3 132	2 407	2 659	-23.1%	-9.5%
Suède	1 397	452	91	1 308	306	588	1 678	1 665	787	1 273	1 032	905	-18.9%	14.1%
Lettonie	1 003	334	602	1 172	4 940	4 422	8 339	3 794	6 470	4 299	7 368	3 819	71.4%	92.9%
Bulgarie	1 214	2 131	292	1 071	379	562	164	673	624	2 198	852	899	-61.2%	-5.3%
Luxembourg	186	182	263	341	318	348	422	344	363	357	376	326	5.2%	15.2%
Finlande	70	139	8	15	65	183	35	22	0	197	278	74	40.8%	276.0%
Estonie	148	54	46	1	154	0	20	15	10	591	11	99	-98.2%	-89.3%
Malte	0	4	0	0	0	0	0	0	25	0	0	3	#DIV/0!	-100.0%
Chypre	0	0	2	0	0	5	3	1	54	1	4	7	250.0%	-41.9%
Croatie							14 035	15 281	24 327	12 849	26 008	16 623	102.4%	56.5%
UE	2 583 220	2 310 409	2 208 320	2 271 516	2 325 865	2 208 397	2 202 001	2 106 556	2 649 737	2 240 106	2 350 266	2 280 323	4.9%	3.1%

Source: COMEXT Dataset EU27 SINC

0

TABLEAU 5.7: Exportations intra/extra-UE de pommes fraîches par Etat Membre (T) (suite)

Exportateurs extra communautaires

	2007	2008	2009	2010	2011	2012	2013	2014	2015	2016	2017	Ø 2008-16	2017/16	17/2008-16
Pologne	242 462	190 137	598 873	605 677	477 161	821 386	946 892	790 619	428 064	721 765	657 080	620 064	-9.0%	6.0%
Italie	127 392	112 950	136 808	190 832	237 490	283 832	209 613	379 453	431 002	383 483	289 086	262 829	-24.6%	10.0%
France	139 327	143 612	156 740	180 852	228 713	191 429	155 595	235 436	182 708	153 936	110 007	181 002	-28.5%	-39.2%
Belgique	45 391	43 073	46 690	50 358	44 502	25 883	24 690	25 604	11 255	14 181	13 903	31 804	-2.0%	-56.3%
Espagne	28 073	35 470	35 253	46 445	57 951	44 872	30 603	52 218	60 549	70 650	51 716	48 223	-26.8%	7.2%
Pays-Bas	51 500	71 541	49 120	37 127	29 672	26 387	18 177	22 799	13 657	11 751	13 111	31 137	11.6%	-57.9%
Lituanie	190 442	186 277	74 321	36 233	52 762	61 935	49 686	103 121	454 242	66 034	40 986	120 512	-37.9%	-66.0%
Grèce	23 882	15 900	11 674	32 106	30 366	35 948	44 400	58 433	80 017	77 170	58 528	42 890	-24.2%	36.5%
Allemagne	27 945	26 041	19 941	29 057	25 960	25 755	12 575	6 664	8 496	4 340	3 592	17 648	-17.2%	-79.6%
Slovénie	12 735	14 739	16 663	18 281	17 761	23 209	9 228	11 832	14 703	18 128	10 757	16 060	-40.7%	-33.0%
Autriche	7 535	8 704	9 362	6 862	12 536	12 739	6 790	16 165	17 563	15 644	1 503	11 818	-90.4%	-87.3%
Portugal	1 912	2 399	4 066	2 574	4 200	3 624	4 454	13 864	14 601	13 013	16 296	6 977	25.2%	133.6%
Danmark	1 381	1 315	1 252	1 333	1 346	1 591	1 685	1 543	1 947	2 103	2 011	1 568	-4.4%	28.2%
Hongrie	990	2 368	1 642	837	902	3 147	1 502	1 983	2 342	1 097	730	1 758	-33.5%	-58.5%
Bulgarie	122	232	42	788	3 650	397	281	458	54	116	77	668	-33.4%	-88.5%
Lettonie	5 175	4 939	3 355	710	1 663	1 704	544	719	3 809	4 442	5 605	2 432	26.2%	130.5%
Rép. Tchèque	78	0	489	699	1 256	471	38	57	40	42	2	343	-95.5%	-99.4%
Estonie	56	0	201	620	196	39	1	1	147	26	4	137	-86.7%	-97.4%
Roumanie	67	128	62	533	194	55	40	403	56	125	20	177	-84.3%	-88.9%
Royaume-Uni	676	57	198	385	352	452	140	195	78	228	314	232	37.7%	35.7%
Malte	0	94	114	242	0	0	0	0	0	0	0	50	#DIV/0!	-100.0%
Suède	274	420	229	191	389	458	874	635	122	352	485	408	37.7%	18.9%
Slovaquie	1 061	1 215	128	91	202	101	64	368	29	100	61	255	-39.1%	-76.2%
Finlande	39	0	0	0	21	20	106	43	0	0	0	21	#DIV/0!	-100.0%
Luxembourg	0	2	6	1	0	6	2	0	1	2	1	2	-26.3%	-33.0%
Irlande	1	0	0	0	0	0	0	0	0	0	0	0	#DIV/0!	#DIV/0!
Chypre	0	0	0	0	2	1	0	0	0	0	0	0	#DIV/0!	-100.0%
Croatie							1 082	12 271	10 285	6 640	9 301	7 569	40.1%	22.9%
UE	908 515	861 612	1 172 034	1 247 809	1 235 853	1 568 581	1 519 061	1 734 884	1 735 766	1 565 366	1 285 173	1 404 552	-17.9%	-8.5%

Source: COMEXT Dataset EU27 SINC -

TABLEAU 5.7: Exportations intra/extra-UE de pommes fraîches par Etat Membre (T) (suite)

Principaux exportateurs (intra + extra-communautaire)

	2007	2008	2009	2010	2011	2012	2013	2014	2015	2016	2017	Ø 2008-16	2017/16	17/2008-16
France	663 026	683 070	617 612	697 485	729 298	626 317	543 441	701 343	634 095	574 832	535 076	645 277	-6.9%	-17.1%
Pays-Bas	418 078	409 526	406 676	352 846	341 298	283 656	274 829	191 108	191 917	188 508	237 128	293 374	25.8%	-19.2%
Allemagne	153 558	121 395	103 323	112 313	104 777	136 291	99 867	81 287	117 744	89 139	88 408	107 348	-0.8%	-17.6%
Italie	798 306	689 835	734 298	857 330	975 852	933 361	787 795	974 847	1 143 838	1 050 232	1 032 408	905 265	-1.7%	14.0%
Royaume-Uni	43 915	23 691	18 470	19 497	30 662	21 182	21 280	15 871	16 777	14 228	22 972	20 184	61.5%	13.8%
Irlande	7 062	6 753	7 143	4 175	4 809	5 929	5 281	3 883	4 535	3 052	4 205	5 062	37.8%	-16.9%
Danmark	7 591	4 463	3 661	3 197	3 633	5 143	4 829	3 766	4 119	5 235	4 418	4 227	-15.6%	4.5%
Grèce	32 055	24 075	18 863	43 685	38 629	47 101	54 517	69 553	93 622	88 891	75 395	53 215	-15.2%	41.7%
Portugal	8 581	8 865	17 464	15 335	21 663	21 379	24 660	33 129	44 969	40 624	55 218	25 343	35.9%	117.9%
Espagne	103 254	128 323	99 568	121 622	143 765	141 756	116 567	127 163	134 916	136 285	133 740	127 774	-1.9%	4.7%
Belgique	342 886	259 311	284 657	244 969	267 531	180 879	201 631	178 676	232 381	211 204	163 431	229 027	-22.6%	-28.6%
Luxembourg	186	183	269	342	318	354	424	344	363	359	377	329	5.1%	14.9%
Suède	1 670	872	320	1 499	694	1 046	2 552	2 300	909	1 625	1 517	1 313	-6.6%	15.6%
Finlande	109	139	8	15	87	203	142	65	0	197	278	95	40.8%	192.2%
Autriche	86 123	78 361	85 726	104 578	110 665	114 958	85 570	86 227	107 638	83 246	70 992	95 219	-14.7%	-25.4%
Malte	0	98	114	242	0	0	0	0	25	0	0	53	#DIV/0!	-100.0%
Estonie	205	54	247	621	349	40	21	16	157	617	14	236	-97.7%	-94.0%
Lettonie	6 177	5 273	3 957	1 882	6 603	6 127	8 883	4 512	10 278	8 741	12 973	6 251	48.4%	107.6%
Lituanie	221 110	190 259	78 006	43 094	63 026	73 443	65 028	106 108	458 969	67 650	50 271	127 287	-25.7%	-60.5%
Pologne	450 042	410 416	777 071	724 700	533 585	958 364	1 230 449	1 096 055	945 873	1 093 132	990 860	863 294	-9.4%	14.8%
Rép. Tchèque	50 668	49 132	46 081	47 534	34 429	111 347	60 762	47 573	99 955	55 485	34 261	61 366	-38.3%	-44.2%
Slovaquie	19 472	16 456	11 188	15 904	16 036	16 891	21 324	20 635	16 535	9 644	13 157	16 068	36.4%	-18.1%
Hongrie	17 638	24 421	24 060	20 495	22 596	32 787	41 769	28 993	32 364	16 570	36 237	27 117	118.7%	33.6%
Roumanie	19 765	1 619	5 588	27 772	45 916	13 984	19 431	11 937	16 570	6 620	6 562	16 604	-0.9%	-60.5%
Bulgarie	1 336	2 363	334	1 859	4 029	959	445	1 130	678	2 313	929	1 568	-59.8%	-40.8%
Slovénie	38 921	33 068	26 061	36 731	43 202	36 406	34 447	27 366	41 613	37 556	29 297	35 161	-22.0%	-16.7%
Chypre	0	0	2	0	2	6	3	1	54	1	4	8	250.0%	-44.3%
Croatie							15 117	27 552	34 612	19 489	35 309	24 192	81.2%	46.0%
UE	3 491 735	3 172 021	3 380 353	3 519 325	3 561 718	3 776 978	3 721 062	3 841 440	4 385 503	3 805 472	3 635 439	3 684 875	-4.5%	-1.3%

GRAPHIQUE 5.11: Exportateurs intracommunautaires de pommes fraîches (T)

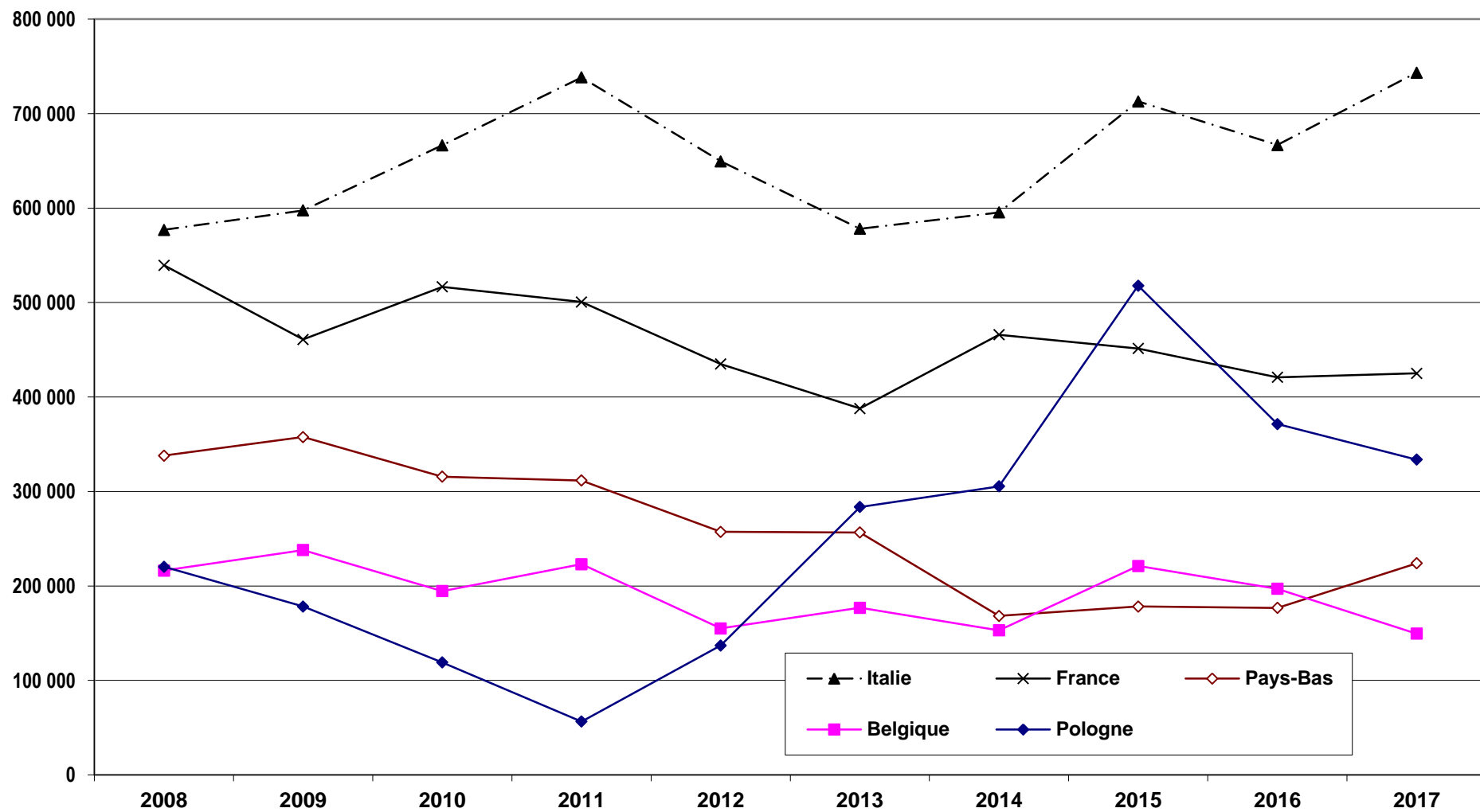

Source: COMEXT (EU27 simulated)

GRAPHIQUE 5.12: Exportateurs de pommes fraîches vers les pays tiers

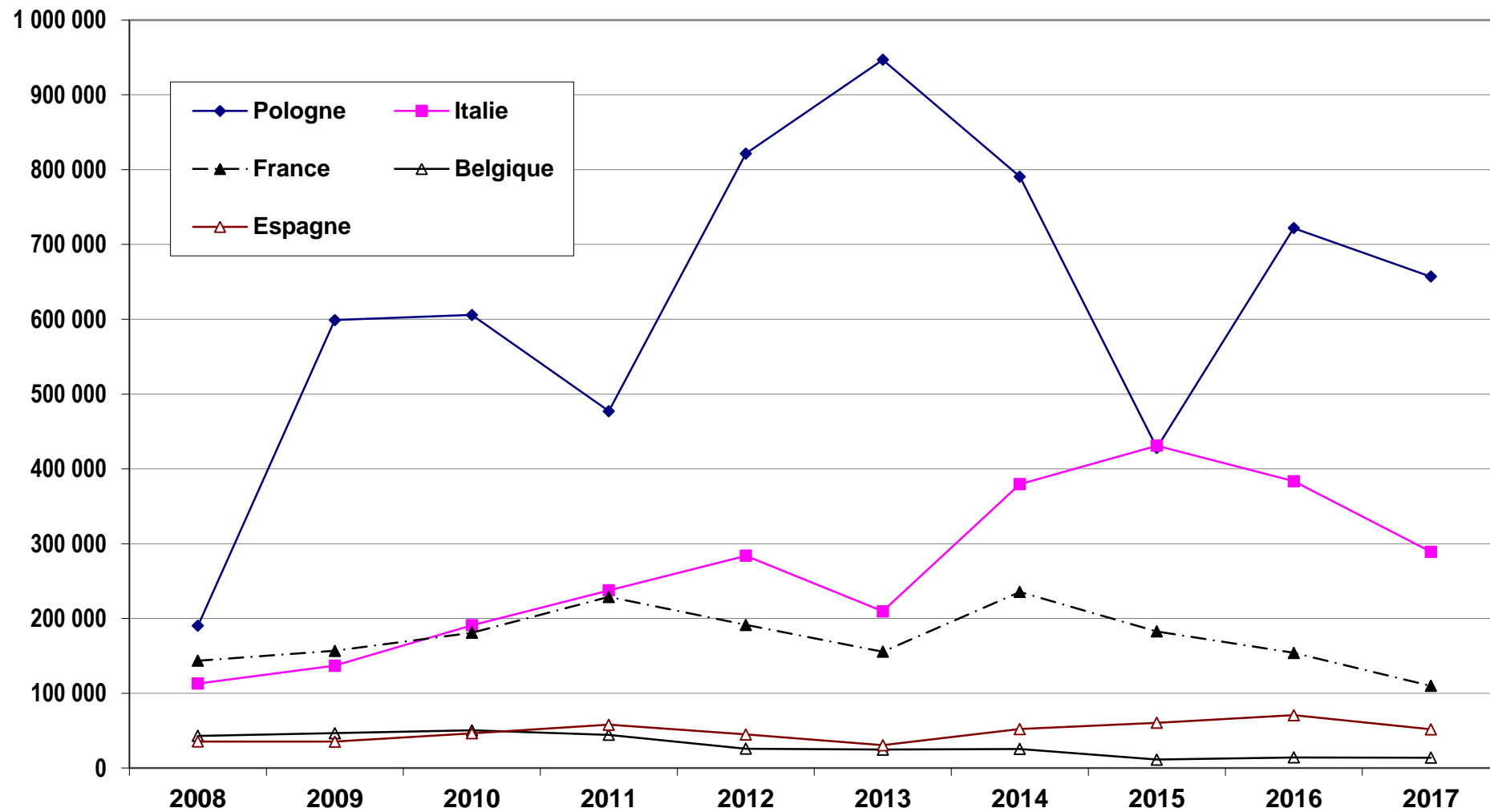

Source: COMEXT (EU27 simulated)

TABLEAU 5.8: IMPORTATIONS INTRA/EXTRA-UE DE POMMES FRAICHES PAR ETAT MEMBRE (T)

5.8.1 Importateurs intra-communautaires de pommes

	2007	2008	2009	2010	2011	2012	2013	2014	2015	2016	2017	Ø 2008-16	2017/16	17/2008-16
Allemagne	687 579	634 974	649 098	636 543	653 246	596 845	668 919	613 941	659 190	594 569	723 753	634 147	21.7%	14.1%
Royaume-Uni	256 916	231 112	232 724	272 025	284 143	293 848	271 349	275 417	247 175	233 719	374 879	260 168	60.4%	44.1%
Espagne	197 576	181 396	216 228	222 477	220 131	206 974	212 146	233 349	222 645	240 033	193 402	217 265	-19.4%	-11.0%
France	145 546	121 018	136 024	149 291	119 239	186 785	226 884	135 606	164 242	154 713	138 159	154 867	-10.7%	-10.8%
Pays-Bas	156 387	173 933	139 239	146 778	133 701	176 106	132 790	128 165	127 336	100 061	141 503	139 790	41.4%	1.2%
Belgique	142 730	116 514	114 321	105 557	123 286	127 841	133 421	110 465	126 903	105 717	131 613	118 225	24.5%	11.3%
Rép. Tchèque	70 147	71 093	61 314	68 982	75 141	82 983	74 958	75 034	84 954	77 653	85 317	74 679	9.9%	14.2%
Danmark	73 785	69 016	64 799	59 578	56 754	57 860	47 791	43 357	50 792	43 674	43 628	54 847	-0.1%	-20.5%
Suède	77 077	68 064	64 436	64 995	73 717	80 298	74 531	74 873	80 618	76 251	74 417	73 087	-2.4%	1.8%
Autriche	108 582	112 980	54 814	62 137	87 184	105 913	111 322	61 302	112 230	124 169	92 899	92 450	-25.2%	0.5%
Slovaquie	45 703	41 076	37 273	53 585	49 367	42 732	34 819	38 747	37 226	45 691	43 812	42 280	-4.1%	3.6%
Lituanie	171 958	174 907	79 706	51 452	52 499	68 020	60 829	115 880	426 228	86 333	62 632	123 984	-27.5%	-49.5%
Irlande	53 749	52 821	44 913	40 935	43 169	38 572	38 500	53 296	43 503	51 236	46 523	45 216	-9.2%	2.9%
Finlande	45 973	43 542	42 845	40 224	43 202	38 898	38 129	40 580	44 828	41 898	41 135	41 572	-1.8%	-1.1%
Portugal	63 728	52 127	56 582	63 041	51 937	44 226	47 705	34 282	41 162	62 388	62 095	50 383	-0.5%	23.2%
Pologne	108 991	34 951	22 118	36 322	65 059	51 215	40 198	19 901	28 231	11 355	20 149	34 372	77.4%	-41.4%
Roumanie	39 054	33 560	30 154	31 612	38 764	53 844	57 224	66 272	86 577	111 404	104 717	56 601	-6.0%	85.0%
Italie	19 974	39 981	20 260	27 162	25 252	29 332	36 955	32 201	38 783	49 886	50 521	33 312	1.3%	51.7%
Hongrie	31 549	19 514	8 733	25 185	49 032	21 771	11 843	11 837	33 397	15 413	16 834	21 858	9.2%	-23.0%
Slovénie	4 623	15 844	17 458	16 506	15 287	24 432	24 396	13 305	22 814	19 484	41 431	18 836	112.6%	120.0%
Lettonie	12 737	14 260	15 959	12 339	14 478	18 087	14 726	15 868	33 411	15 919	24 143	17 228	51.7%	40.1%
Estonie	12 746	12 454	14 208	12 451	11 643	12 327	10 390	10 358	13 380	13 382	14 442	12 288	7.9%	17.5%
Grèce	11 310	14 719	18 502	14 057	18 083	13 489	8 360	10 149	12 102	9 376	11 472	13 204	22.3%	-13.1%
Bulgarie	7 671	7 351	7 537	10 416	15 981	20 836	10 740	13 675	22 839	24 884	26 812	14 918	7.7%	79.7%
Croatie							18 111	6 853	16 650	19 296	19 042	15 227	-1.3%	25.1%
Luxembourg	5 792	5 892	5 996	6 270	5 417	5 865	5 826	5 065	5 080	5 577	5 406	5 665	-3.1%	-4.6%
Cyprus	4 752	4 938	7 086	5 831	6 945	6 023	5 868	6 953	6 911	6 614	5 745	6 352	-13.1%	-9.6%
Malte	4 715	4 307	4 297	4 271	3 866	3 213	4 606	4 413	4 477	4 714	3 524	4 240	-25.3%	-16.9%
UE	2 561 349	2 352 343	2 179 857	2 247 666	2 344 438	2 420 024	2 423 334	2 251 145	2 793 679	2 345 406	2 600 001	2 373 099	10.9%	9.6%

Source: COMEXT Dataset EU27 SINCE 1999 CN (SIMULATED)

0

5.8.2 Importateurs extra-communautaires de pommes

	2007	2008	2009	2010	2011	2012	2013	2014	2015	2016	2017	Ø 2008-16	2017/16	17/2008-16
Royaume-Uni	266 736	250 605	222 946	188 695	175 044	188 200	208 191	161 621	166 383	147 872	152 304	189 951	3.0%	-19.8%
Pays-Bas	251 081	243 077	221 011	177 627	176 935	134 989	198 947	143 562	108 773	113 998	108 029	168 769	-5.2%	-36.0%
Belgique	79 951	64 327	56 997	39 467	41 101	27 565	27 247	29 064	24 744	25 030	21 715	37 282	-13.2%	-41.8%
Espagne	61 253	57 740	35 182	36 246	33 949	24 404	32 379	18 942	11 705	11 495	12 114	29 116	5.4%	-58.4%
France	36 407	29 670	29 202	21 624	22 026	19 904	30 614	21 658	23 220	23 352	30 156	24 585	29.1%	22.7%
Allemagne	30 019	26 350	28 830	20 342	19 578	17 517	35 869	23 879	23 614	21 028	28 785	24 112	36.9%	19.4%
Suède	26 935	23 959	18 892	19 427	17 461	16 151	18 645	16 157	10 025	11 188	11 052	16 878	-1.2%	-34.5%
Bulgarie	29 344	25 501	10 620	17 926	6 300	10 904	20 752	20 993	17 382	17 938	10 955	16 479	-38.9%	-33.5%
Portugal	21 970	18 071	15 709	16 647	14 197	8 649	10 817	10 081	8 237	6 868	8 522	12 142	24.1%	-29.8%
Italie	24 381	22 482	16 952	14 582	11 753	7 983	9 777	7 869	5 778	5 723	5 682	11 433	-0.7%	-50.3%
Irlande	14 247	12 393	13 892	12 272	12 295	13 777	12 892	12 809	11 417	10 065	15 129	12 423	50.3%	21.8%
Hongrie	42 264	1 054	130	11 522	36 009	2 190	10 361	884	15 229	11 958	5 352	9 926	-55.2%	-46.1%
Autriche	7 906	2 942	4 821	11 238	7 776	4 206	10 003	478	1 492	2 112	8 727	5 007	313.3%	74.3%
Danmark	8 042	11 262	9 970	8 884	7 787	8 182	9 938	8 138	6 457	5 732	5 108	8 483	-10.9%	-39.8%
Finlande	8 569	7 734	6 608	7 598	6 240	6 880	7 054	5 033	2 547	2 531	2 607	5 803	3.0%	-55.1%
Grèce	8 828	4 830	6 764	6 707	6 117	3 214	4 615	5 740	8 317	11 418	1 086	6 414	-90.5%	-83.1%
Roumanie	14 938	6 308	2 509	5 633	3 962	5 946	5 565	5 222	4 310	5 755	9 303	5 023	61.7%	85.2%
Pologne	29 366	447	79	4 411	243	235	2 135	906	923	592	1 238	1 108	108.9%	11.7%
Croatie							3 371	524	921	738	1 380	1 388	87.0%	-0.6%
Slovénie	2 398	1 314	494	3 121	3 128	1 762	5 309	179	1 756	8 979	7 756	2 893	-13.6%	168.1%
Rép. Tchèque	476	167		2 052	24	121	3 114	63	112		389	808		-51.9%
Malte	1 394	1 162	1 156	1 180	721	535	685	669	359	164	458	737	178.6%	-37.8%
Chypre	1 092	1 109	959	1 049	567	556	187	206	16	95	96	527	0.9%	-81.8%
Estonie	245	423	191	233			21	64	0	1	39	133	6383.3%	-70.8%
Slovaquie	1 587	217		120	516	306	48	1	13	102	180	165	77.2%	9.1%
Lituanie	421	564	96	28	15	183	240	268	1 412	676	63	387	-90.7%	-83.8%
Lettonie	0	19		16		360	169	26	148	64	119	114	86.8%	3.6%
Luxembourg	0	0	0	0	0	0	0	0				0		
UE	969 848	813 723	704 933	629 842	606 713	506 757	668 945	495 033	455 289	445 473	448 343	591 857	0.6%	-24.2%

Source: COMEXT Dataset EU27 SINCE 1999 CN (SIMULATED)

0

TABLEAU 5.9 : COMMERCE EXTERIEUR DE POMMES SECHEES

5.9.1 Importations de pommes séchées - 0813 30 00- par pays de provenance (T)

	2007	2008	2009	2010	2011	2012	2013	2014	2015	2016	2017	Ø 2008-16	2017/16	17/2008-16
Chili	3 201	3 025	2 545	2 758	2 452	1 939	1 860	2 070	1 674	1 508	1 522	2 203	0.9%	-30.9%
Turquie	1 470	1 843	2 255	2 739	2 307	3 007	2 584	2 777	3 087	3 974	3 937	2 730	-0.9%	44.2%
Chine	5 176	4 650	3 894	4 499	4 492	3 978	4 151	3 959	4 007	4 191	3 941	4 202	-6.0%	-6.2%
USA	514	348	406	283	407	332	175	187	247	165	142	283	-14.1%	-49.9%
Albanie	510	770	611	589	722	610	737	429	434	639	1 220	616	90.9%	98.1%
Autres	1 634	1 343	342	649	817	951	2 011	1 040	1 667	1 776	2 136	1 177	20.2%	81.4%
Hors Union Européenne	12 504	11 980	10 053	11 516	11 196	10 817	11 518	10 462	11 116	12 253	12 897	11 212	5.3%	15.0%

5.9.2 Exportations de pommes séchées - 0813 30 00- par pays de destinations (T)

	2007	2008	2009	2010	2011	2012	2013	2014	2015	2016	2017	Ø 2008-16	2017/16	17/2008-16
EFTA	241	227	237	212	267	314	279	266	283	519	249	289	-52.0%	-13.9%
Suisse	212	195	208	201	244	297	258	253	269	506	231	270	-54.3%	-14.5%
Norvège	26	32	27	8	20	15	18	11	13	10	16	17	54.8%	-5.0%
AFRIQUE	103	132	289	2 088	339	572	3 234	1 894	41	320	378	990	18.1%	-61.8%
Algérie	0	47	63	1 935	210	343	3 116	1 814				1 076	#VALUE!	#VALUE!
AMERIQUE	72	93	235	132	288	228	182	132	282	236	818	201	247.1%	307.4%
USA	24	82	69	64	183	203	127	122	256	212	782	146	269.3%	434.3%
Canada	5	6	5	6	6	7	6	5	24	5	3	8	-42.6%	-64.7%
AUTRES	566	524	537	784	1 018	730	638	554	415	561	575	640	2.6%	-10.1%
TOTAL	981	976	1 298	3 215	1 912	1 845	4 332	2 846	1 020	1 635	2 021	2 120	23.6%	-4.7%

TABLEAU 5.10 : COMMERCE EXTERIEUR DE PUREES ET COMPOTES DE POMMES

5.10.1 Importations de purées et compotes de pommes - 2007 99 50, 2007 99 55, 2007 99 91 et 2007 99 97- par pays de provenance (T)

	2007	2008	2009	2010	2011	2012	2013	2014	2015	2016	2017	Ø 2008-16	2017/16	17/2008-16
Croatie	0	67	51	74	57	73						64	#DIV/0!	-100.0%
USA	512	1 390	575	329	46	64	87	97	151	116	119	317	2.6%	-62.4%
AUTRES	2 387	16 607	15 057	18 536	19 601	25 275	41 799	48 218	52 235	53 105	78 355	32 270	47.5%	142.8%
Hors Union Européenne	2 899	18 064	15 682	18 939	19 704	25 412	41 886	48 315	52 386	53 221	78 474	32 623	47.4%	140.5%

5.10.2 Exportations de purées et compotes de pommes - 2007 99 50, 2007 99 55, 2007 99 91 et 2007 99 97- par pays de destinations (T)

	2007	2008	2009	2010	2011	2012	2013	2014	2015	2016	2017	Ø 2008-16	2017/16	17/2008-16
EFTA	1 607	3 310	3 251	3 610	4 782	5 466	6 017	6 202	6 501	7 586	7 787	5 192	2.6%	50.0%
Suisse	1 402	2 759	2 774	3 111	4 430	4 997	5 596	5 777	6 056	6 606	6 863	4 678	3.9%	46.7%
CIS	1 588	7 118	11 462	16 691	11 830	18 007	14 419	12 758	11 344	5 219	8 228	12 094	57.7%	-32.0%
Russie	1 586	5 971	9 455	13 714	10 621	14 656	11 989	11 417	10 207	4 463	7 402	10 277	65.9%	-28.0%
AMERIQUE	800	3 524	3 652	8 321	8 461	4 506	8 355	9 575	10 290	8 687	11 116	7 263	28.0%	53.0%
USA	194	1 928	1 941	5 805	5 111	2 519	6 307	5 089	7 066	6 066	7 761	4 648	27.9%	67.0%
Canada	205	741	965	1 276	1 024	645	524	521	448	1 073	992	802	-7.6%	23.7%
Brésil	26	224	72	116	1 130	132	685	1 857	897	384	400	611	4.1%	-34.5%
PROCHE ET MOY. ORIENT	451	12 493	11 998	14 720	18 409	16 307	11 357	18 026	15 014	15 873	12 899	14 911	-18.7%	-13.5%
Israël	185	758	1 342	1 853	1 025	964	1 289	1 741	1 813	1 912	2 078	1 411	8.7%	47.3%
Arabie Saoudite	225	5 544	3 485	3 709	5 746	5 220	2 864	4 860	5 890	4 636	3 375	4 661	-27.2%	-27.6%
Australie	111	1 615	1 051	1 236	1 718	993	1 085	1 457	1 964	1 577	1 655	1 411	4.9%	17.3%
AUTRES	1 683	13 183	11 719	17 709	17 490	16 134	16 924	18 967	21 410	22 572	20 763	17 346	-8.0%	19.7%
TOTAL	6 239	41 243	43 133	62 287	62 689	61 414	58 157	66 986	66 524	61 514	62 447	58 216	1.5%	7.3%

Source: COMEXT Dataset EU27 SINCE 1999 CN (SIMULA 0

TABLEAU 5.11 : COMMERCE EXTERIEUR DE JUS DE POMMES CONCENTRES

5.11.1 Importations totales de jus de pommes concentrés (Régime normal + TPA) - 2009 70 11, 19 et 2009 79 11, 19 - par pays de provenance (T)

	2007	2008	2009	2010	2011	2012	2013	2014	2015	2016	2017	Ø 2008-16	2017/16	17/2008-16
Chine	202 954	118 087	127 378	71 359	89 180	37 249	31 556	11 082	20 519	19 047	36 056	58 384	89.3%	-38.2%
Turquie	29 368	25 531	26 309	48 649	49 011	44 698	45 840	48 178	45 023	35 645	48 541	40 987	36.2%	18.4%
Moldavie	7 303	2 930	13 192	9 070	11 323	4 207	9 654	19 244	21 232	26 013	26 139	12 985	0.5%	101.3%
Iran	6 240	9 773	2 003	8 710	2 249	6 876	3 294	5 127	5 691	2 814	4 350	5 171	54.6%	-15.9%
Serbie (juqu'en 2005 Mont.)	2 925	1 219	1 687	4 337	6 689	4 732	7 065	4 411	5 845	5 085	5 729	4 563	12.7%	25.5%
Chili	248	42	38	4 142	8 962	19 713	8 313	5 800	4 463	2 733	3 070	6 023	12.3%	-49.0%
Géorgie	3 006	6 404	1 146	3 793	640	4 760	1 473	2 021	3 814	397	2 717	2 717	584.3%	0.0%
Ukraine	6 340	3 178	1 538	2 446	253	1 692	1 454	17 238	20 432	15 282	18 039	7 057	18.0%	155.6%
Autres	6 152	6 643	2 515	6 434	9 384	7 957	2 775	2 535	1 944	1 524	2 355	4 635	54.5%	-49.2%
Hors Union Européenne	264 536	173 807	175 806	158 940	177 691	131 882	111 425	115 637	128 963	108 539	146 995	142 521	35.4%	3.1%

5.11.2 Exportations totales de jus de pommes concentrés (Régime normal + TPA) - 2009 70 11, 19 et 2009 79 11, 19 - par pays de destination (T)

	2007	2008	2009	2010	2011	2012	2013	2014	2015	2016	2017	Ø 2008-16	2017/16	17/2008-16
EFTA	7 720	11 279	10 516	10 068	9 605	9 216	9 216	9 248	8 408	8 065	8 583	9 513	6.4%	-9.8%
Norvège	5 586	9 182	9 295	9 251	8 702	8 670	8 325	8 093	7 481	7 267	7 744	8 474	6.6%	-8.6%
AMERIQUE	3 231	1 521	844	747	902	4 859	9 800	40 010	64 587	29 011	30 351	16 920	4.6%	79.4%
USA	2 680	1 097	529	151	461	4 379	9 072	34 056	54 765	26 464	26 803	14 553	1.3%	84.2%
Canada	208	61	20	61	52	37	20	5 162	9 010	646	1 085	1 674	68.0%	-35.2%
PROCHE ET MOY. ORIENT	8 791	8 699	10 056	10 984	10 493	10 737	10 366	11 102	13 433	10 175	10 650	10 672	4.7%	-0.2%
Arabie Saoudite	6 187	6 029	7 328	6 359	6 776	7 325	7 040	8 303	9 917	7 229	7 323	7 367	1.3%	-0.6%
Israël	232	120	115	313	219	245	166	195	311	453	168	237	-63.0%	-29.3%
ASIE AUTRE	9 171	6 140	7 131	8 263	6 551	7 113	6 591	5 669	5 667	8 846	16 505	6 886	86.6%	139.7%
Japon	7 950	4 999	5 940	6 454	5 406	5 907	5 293	4 921	4 427	7 215	14 729	5 618	104.1%	162.2%
AUTRES	6 312	5 171	6 632	6 624	7 336	8 240	8 733	20 291	27 684	27 907	14 203	13 180	-49.1%	7.8%
TOTAL	35 224	32 810	35 178	36 685	34 886	40 165	44 706	86 319	119 779	84 005	80 293	57 170	-4.4%	40.4%

TABLEAU 5.12 : COMMERCE EXTERIEUR DE JUS DE POMMES NON CONCENTRES

5.12.1 Importations totales de jus de pommes non concentrés (Régime normal + TPA)

	2007	2008	2009	2010	2011	2012	2013	2014	2015	2016	2017	Ø 2008-16	2017/16	17/2008-16
Chine	55 203	36 749	30 449	32 652	33 657	1 405	1 492	98	12	0	110	15 168	#DIV/0!	-99.3%
Ukraine	33 906	14 479	23 501	24 393	7 142	9 235	6 317	16 275	16 629	17 108	9 185	15 009	-46.3%	-38.8%
Moldavie	12 759	6 072	8 331	7 228	6 383	9 025	28 801	20 585	14 696	5 953	9 948	11 897	67.1%	-16.4%
Brésil	222	200	226	3 670	2 646	494	10	5	9	3	9	807	213.8%	-98.9%
Suisse	40 237	43 207	22 353	2 412	2 779	5 782	3 900	2 717	95	13	6	9 251	-55.4%	-99.9%
Afrique du Sud	4 349	3 445	1 519	1 727	1 522	739	336	220	151	91	90	1 083	-1.2%	-91.7%
Turquie	543	1 129	1 318	1 644	3 331	858	879	1 151	979	817	809	1 345	-1.0%	-39.9%
Russie	8	8	42	69	45	2	5	3	1	2	19	20	1041.2%	-1.1%
Serbie			411	967	741	1 079	1 549	1 751	1 823	1 908	7 208	1 279	277.7%	463.7%
Autres	7 243	2 639	1 072	2 118	783	1 124	1 102	766	673	551	503	1 203	-8.8%	-58.2%
TOTAL	154 469	107 928	89 224	76 880	59 028	29 743	44 391	43 571	35 067	26 446	27 886	56 920	5.4%	-51.0%

Source: COMEXT Dataset EU27 SINCE 1999 CN (SIMULA -

5.12.2 Exportations totales (Régime normal + TPA) de jus de pommes non concentrés

	2007	2008	2009	2010	2011	2012	2013	2014	2015	2016	2017	Ø 2008-16	2017/16	17/2008-16
EFTA	5 707	3 077	3 080	3 513	4 944	5 823	6 518	8 498	8 298	8 285	8 808	5 782	6.3%	52.3%
Norvège	4 713	2 177	2 428	2 541	3 878	4 674	4 934	6 346	6 656	6 536	6 724	4 463	2.9%	50.6%
Suisse	580	640	426	805	922	984	1 370	1 961	1 397	1 276	1 276	1 087	0.0%	17.4%
CIS	4 823	4 635	2 948	3 547	2 790	3 070	2 925	2 386	1 374	1 156	1 536	2 759	32.9%	-44.3%
Russie	3 543	3 501	2 471	2 607	2 081	2 434	2 292	1 806	895	911	1 190	2 111	30.7%	-43.6%
AFRIQUE	2 719	2 758	2 817	3 366	5 862	4 894	5 285	3 588	4 110	3 124	3 597	3 978	15.1%	-9.6%
Egypte	312	264	368	414	359	398	509	583	474	14	51	376	273.7%	-86.4%
Cap Vert	387	505	395	479	404	489	505	439	539	576	677	481	17.6%	40.8%
AMERIQUE	2 717	1 778	3 311	3 244	3 313	2 959	3 305	3 933	5 494	5 948	6 632	3 698	11.5%	79.3%
USA	1 538	1 002	1 785	1 147	1 350	1 099	909	1 296	2 007	2 692	1 965	1 476	-27.0%	33.1%
ASIE	10 783	10 960	10 571	9 276	13 030	13 687	12 755	8 216	9 375	10 572	11 897	10 938	12.5%	8.8%
Japon	2 458	4 500	2 924	2 108	2 003	2 415	2 482	2 362	2 054	1 209	2 002	2 451	65.6%	-18.3%
Singapour	1 148	704	351	296	376	433	495	348	399	683	632	454	-7.4%	39.4%
Arabie Saoudite	993	553	1 119	251	1 518	1 270	473	323	431	844	395	754	-53.2%	-47.6%
Hong-Kong	515	546	1 290	628	1 627	1 940	1 895	131	226	344	315	958	-8.3%	-67.1%
AUTRES	3 441	2 864	2 414	3 006	3 038	3 062	2 287	1 269	1 615	1 881	2 162	2 382	14.9%	-9.2%
TOTAL	30 190	26 073	25 141	25 952	32 976	33 495	33 075	27 890	30 265	30 967	34 632	29 537	11.8%	17.2%

TABLEAU 5.13 : COMMERCE EXTERIEUR DE JUS DE POMMES

5.13.1 Importations totales de jus de pommes (Régime normal et TPA) par pays de provenance (T)

	2007	2008	2009	2010	2011	2012	2013	2014	2015	2016	2017	Ø 2008-16	2017/16	17/2008-16
Chine	258 157	154 836	158 047	104 011	122 837	38 698	33 238	11 204	20 540	19 066	36 905	73 608	93.6%	-49.9%
Turquie	29 911	26 660	27 669	50 437	52 433	46 061	47 347	49 507	46 177	37 379	50 117	42 630	34.1%	17.6%
Ukraine	40 246	17 657	25 039	26 840	7 395	40 165	69 690	83 766	73 409	46 000	40 386	43 329	-12.2%	-6.8%
Moldavie	20 061	9 002	21 523	16 300	17 708	19 494	40 272	40 436	36 663	32 061	38 592	25 940	20.4%	48.8%
Iran	6 257	9 779	2 040	8 740	2 249	6 986	3 316	5 135	5 711	2 836	4 350	5 199	53.4%	-16.3%
Brésil	444	400	251	3 685	5 391	4 116	278	83	127	47	10	1 598	-78.6%	-99.4%
Suisse	40 763	43 383	22 413	2 449	2 819	9 270	6 107	2 914	203	31	17	9 954	-44.6%	-99.8%
Afrique du Sud	4 871	3 828	1 958	2 394	3 544	1 003	618	1 105	699	475	905	1 736	90.5%	-47.9%
Serbie			2 101	5 308	7 430	5 819	9 004	6 905	7 771	7 036	13 092	6 422	86.1%	103.9%
Autres	18 296	16 193	4 307	15 876	15 086	28 591	16 047	18 499	12 659	5 480	8 105	14 749	47.9%	-45.0%
IMPORT.	419 005	281 736	265 348	236 038	236 891	200 202	225 917	219 555	203 960	150 412	192 478	224 451	28.0%	-14.2%

5.13.2 Exportations totales de jus de pommes (Régime normal et TPA) par pays de destination (T)

	2007	2008	2009	2010	2011	2012	2013	2014	2015	2016	2017	Ø 2008-16	2017/16	17/2008-16
EFTA	13 427	14 356	13 634	13 592	14 590	15 189	15 845	17 890	16 840	16 463	17 544	15 378	6.6%	14.1%
Norvège	10 299	11 359	11 723	11 795	12 604	13 422	13 334	14 522	14 240	13 873	14 540	12 986	4.8%	12.0%
CIS	6 179	6 192	4 004	4 981	4 019	4 559	4 640	15 643	21 345	19 402	10 668	9 421	-45.0%	13.2%
Russie	4 362	4 610	3 173	3 500	2 898	3 531	3 443	14 665	20 636	18 585	9 945	8 338	-46.5%	19.3%
AFRIQUE	6 357	5 512	7 320	6 891	10 654	10 740	10 475	13 952	13 101	14 433	8 733	10 342	-39.5%	-15.6%
AMERIQUE	5 947	3 299	4 401	4 310	4 401	8 613	14 062	46 540	72 565	40 975	42 428	22 130	3.5%	91.7%
USA	4 217	2 099	2 452	1 470	1 859	5 967	10 634	37 673	59 004	34 062	32 472	17 247	-4.7%	88.3%
Canada	354	186	821	1 326	1 293	1 289	1 782	7 171	11 836	3 469	4 767	3 241	37.4%	47.1%
PROCHE ET MOY. ORIENT	11 507	11 069	13 076	13 419	15 816	15 927	13 993	15 398	17 692	14 186	14 097	14 508	-0.6%	-2.8%
Arabie Saoudite	7 179	6 583	8 447	6 613	8 777	9 184	7 754	9 537	11 583	8 424	7 920	8 545	-6.0%	-7.3%
ASIE	28 745	25 800	28 112	29 144	31 350	33 586	31 350	27 650	31 185	31 744	41 692	29 991	31.3%	39.0%
Japon	10 408	9 498	8 893	8 768	7 798	8 688	8 140	7 600	6 650	8 620	16 774	8 295	94.6%	102.2%
EXPORT.	65 414	58 883	61 182	63 892	69 624	78 398	81 910	125 133	159 752	127 041	124 678	91 757	-1.9%	35.9%

Source: COMEXT Dataset EU27 SINCE 1999 CN (SIMULATED)

GRAPHIQUE 5.13: Commerce extérieur de jus de pommes (T)

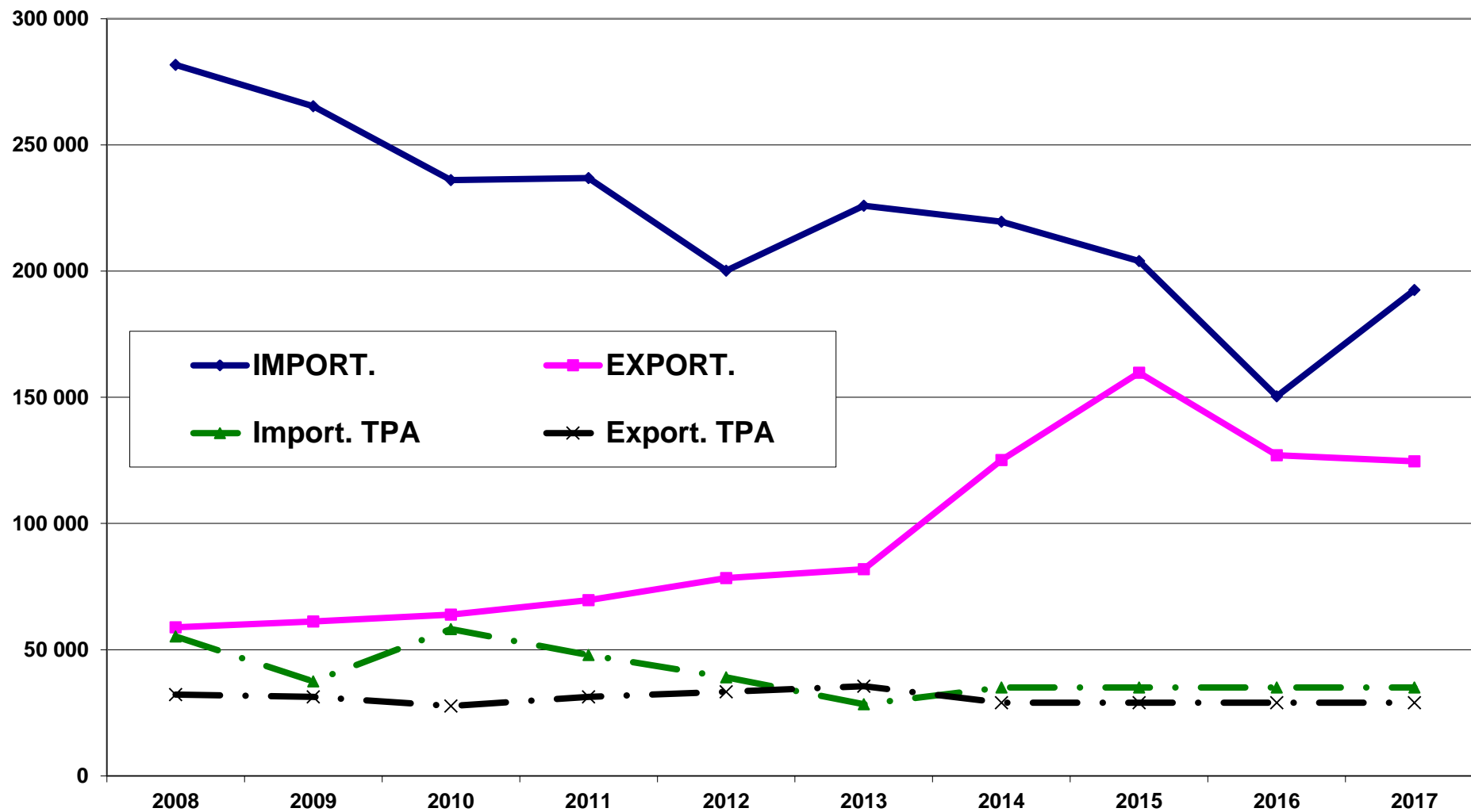

Source: COMEXT (EU27 simulated)

GRAPHIQUE 5.14: Exportations extra UE de jus de pommes (T)

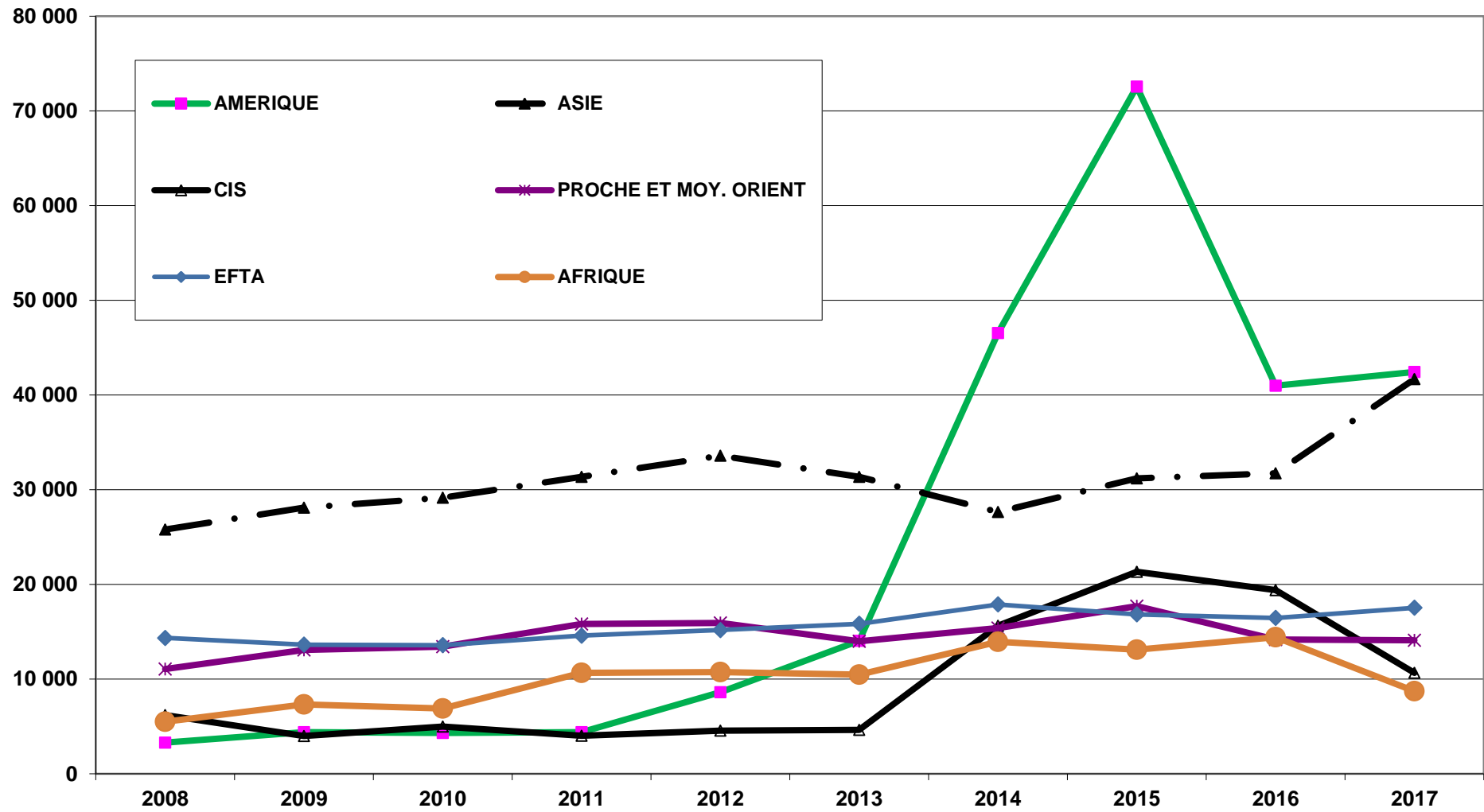

Source: COMEXT (EU27 simulated)

GRAPHIQUE 5.15: Importations extra UE de jus de pommes (T)

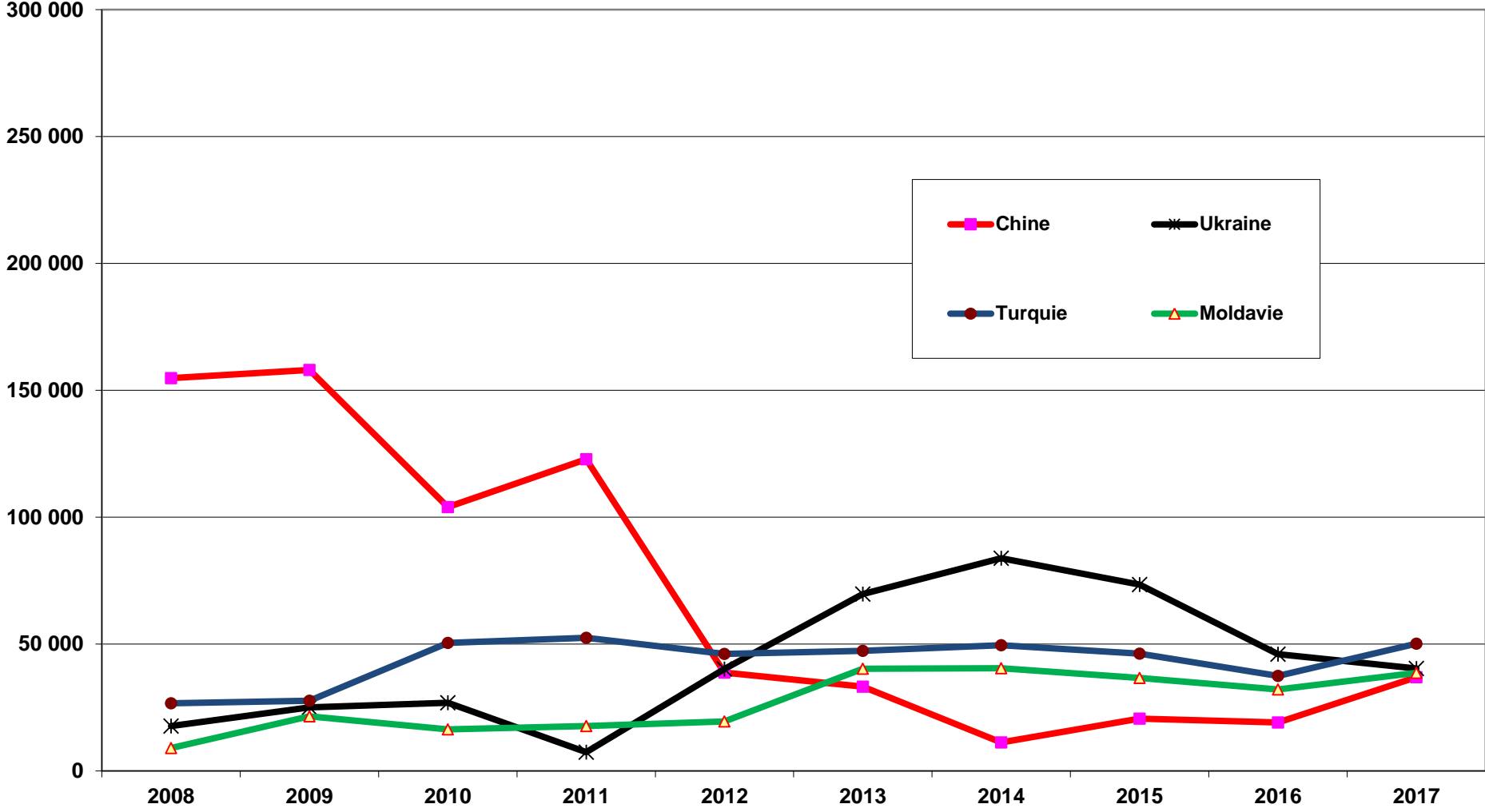

Source: COMEXT (EU27 simulated)

GRAPHIQUE 5.16: Commerce extérieur de concentrés de jus de pommes (T)

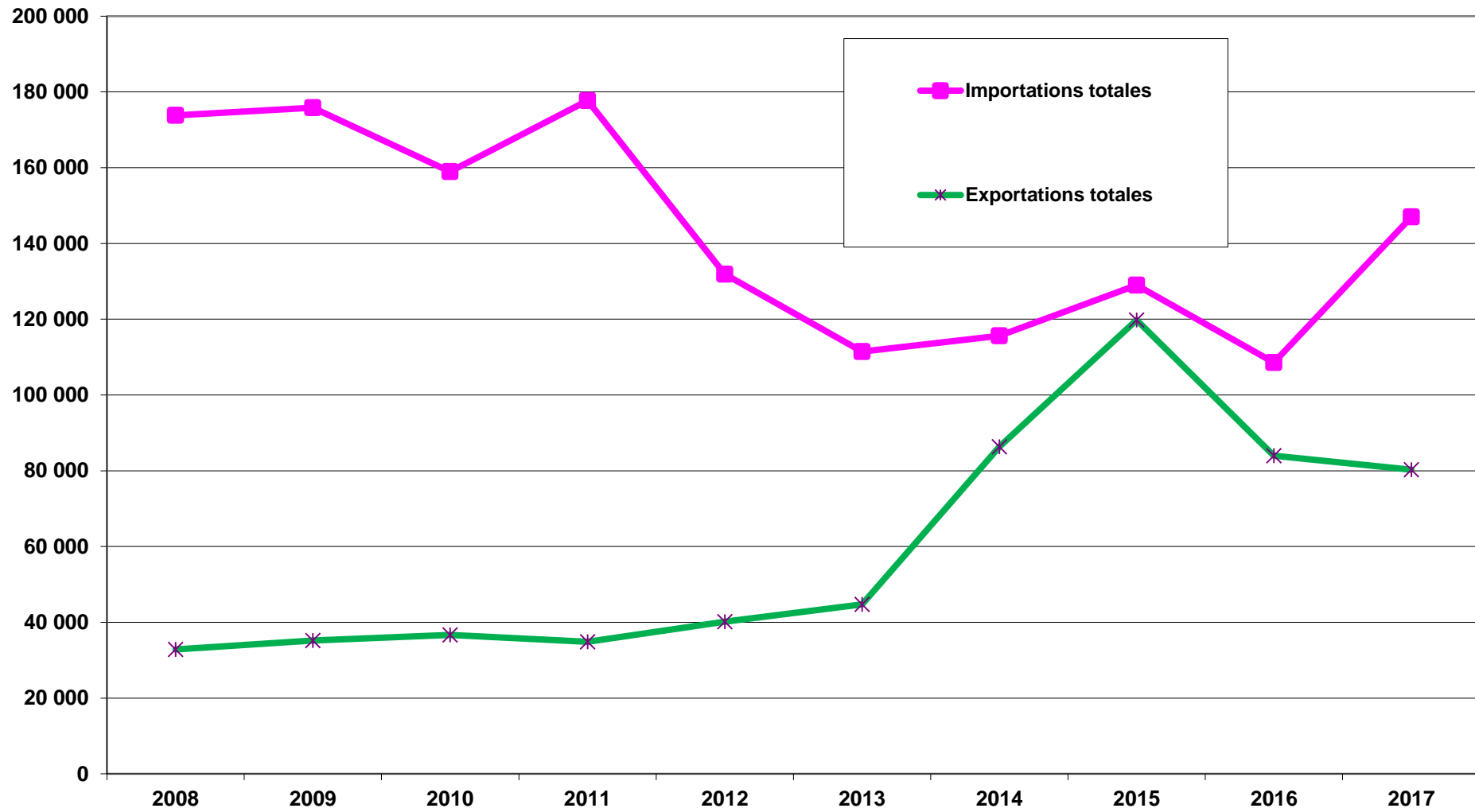

Source: COMEXT (EU27 simulated)

GRAPHIQUE 5.17: Commerce extérieur de jus de pommes non concentrés (T)

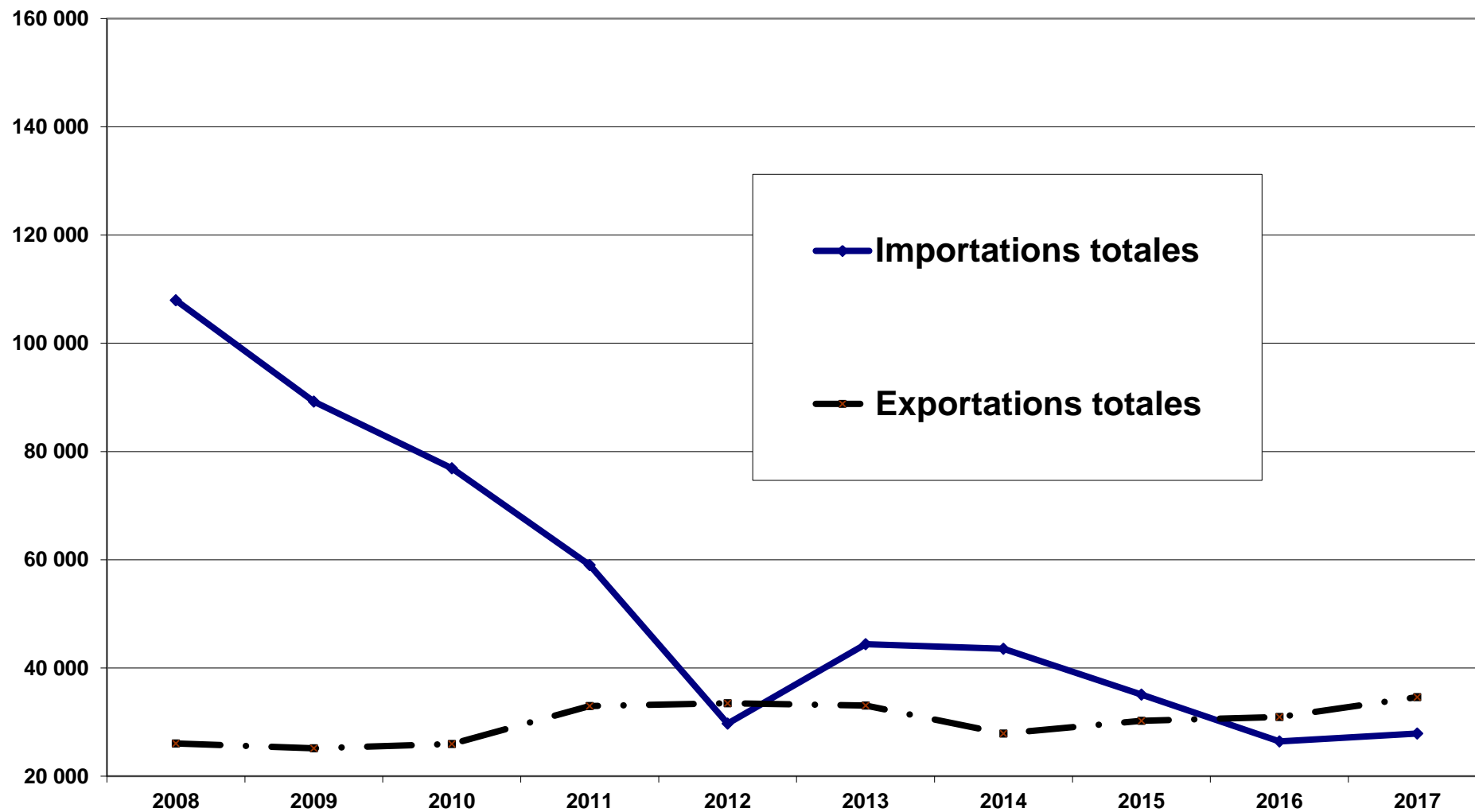

Source: COMEXT (EU27 simulated)

GRAPHIQUE 5.18: Importations extra UE de concentrés de jus de pommes par provenance (T)

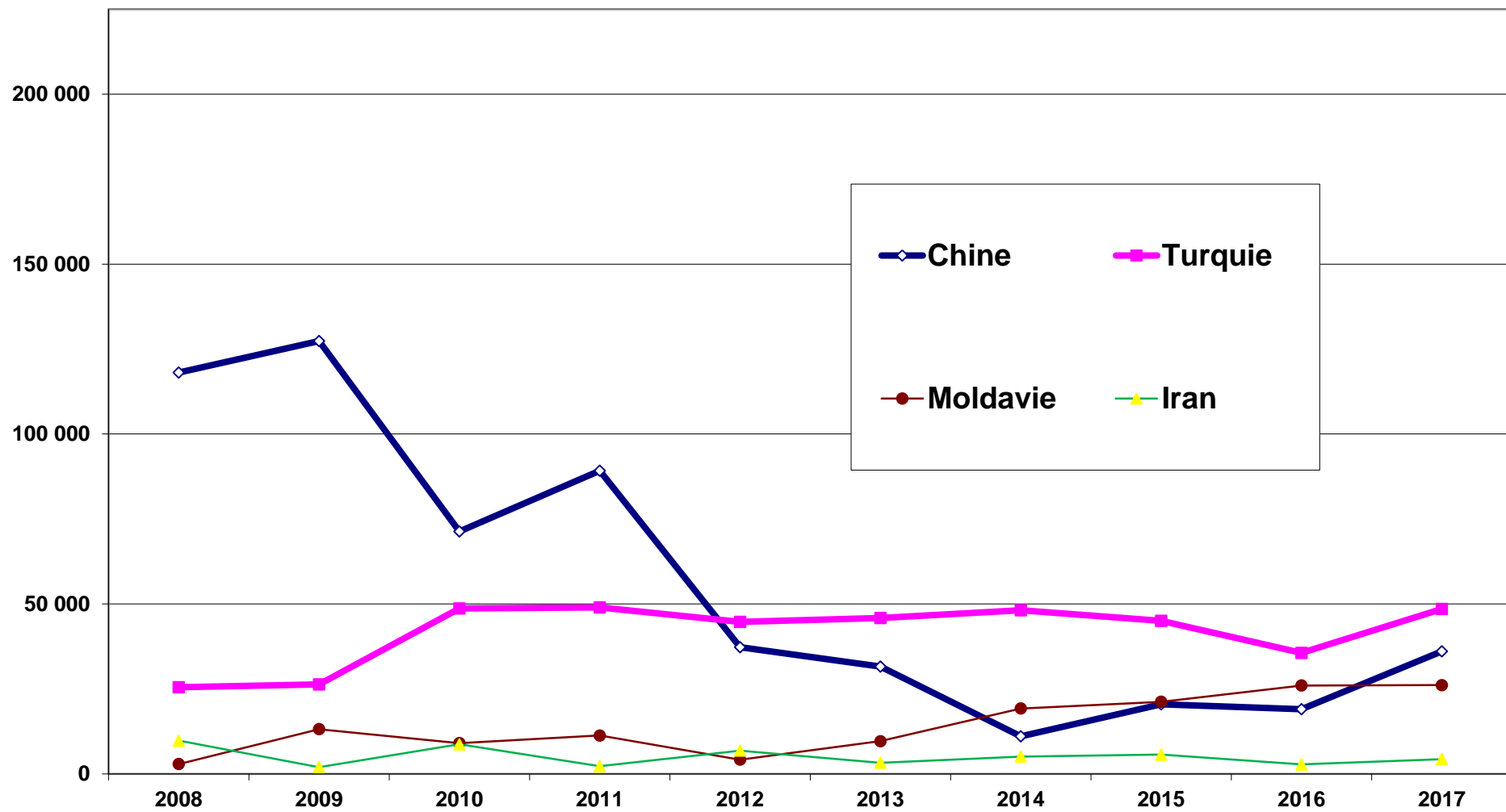

Source: COMEXT (EU27 simulated)

GRAPHIQUE 5.19: Importations extra UE de jus de pommes non concentrés par provenance (T)

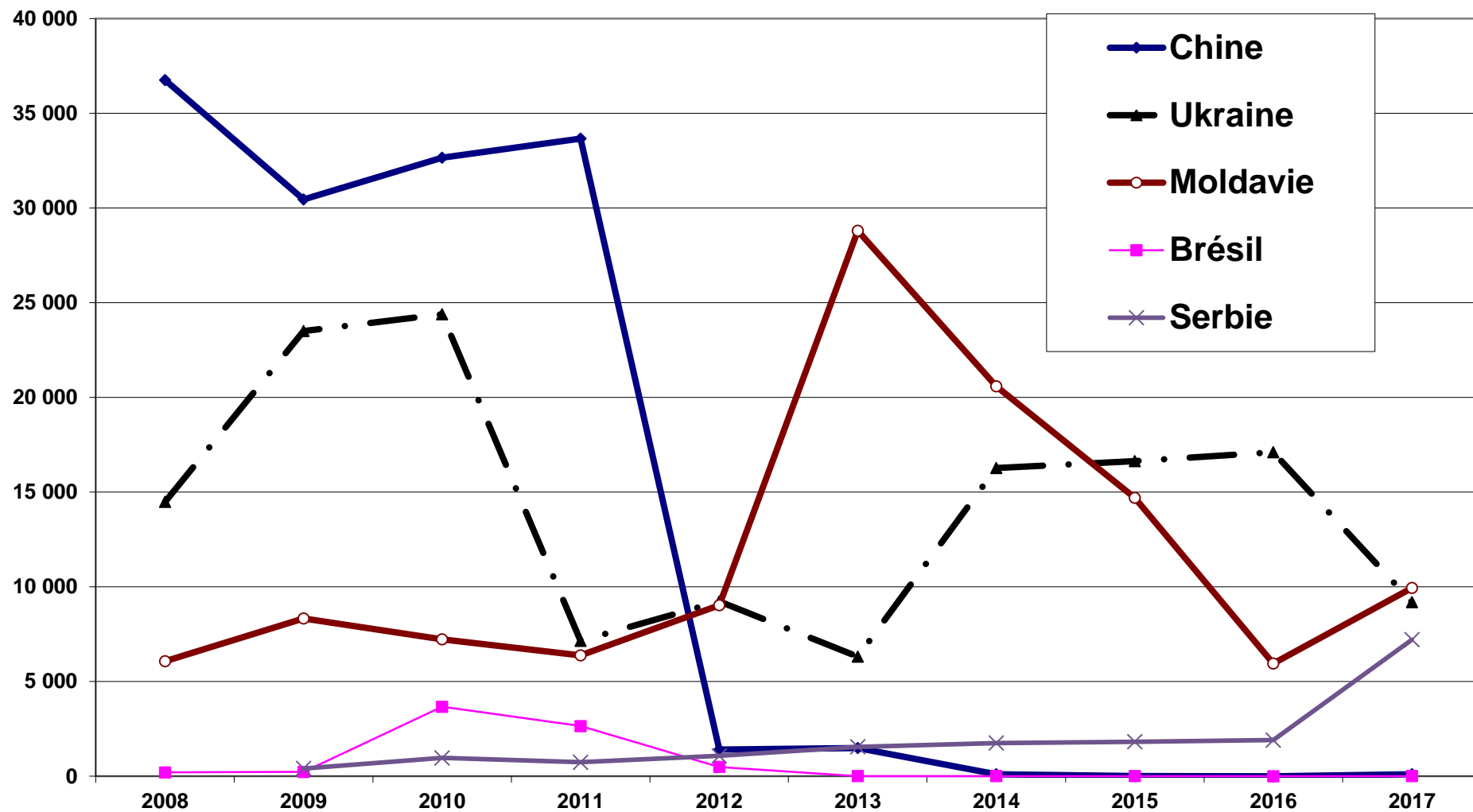

Source: COMEXT (EU27 simulated)

GRAPHIQUE 5.20: Exportations extra UE de jus de pommes non concentrés par destinations (T)

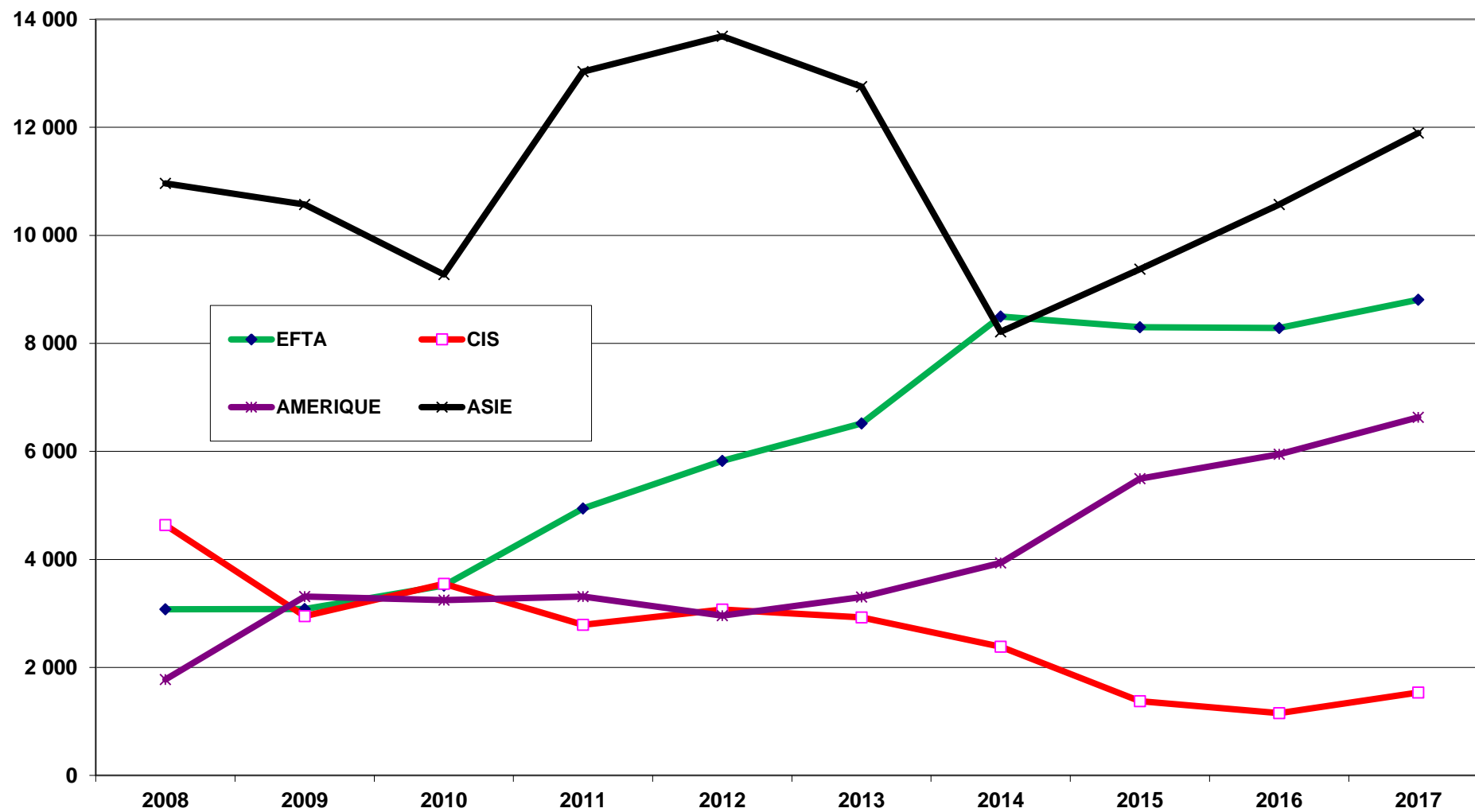

Source: COMEXT (EU27 simulated)

GRAPHIQUE 5.21: Exportations extra UE de concentrés de jus de pommes par destinations (T)

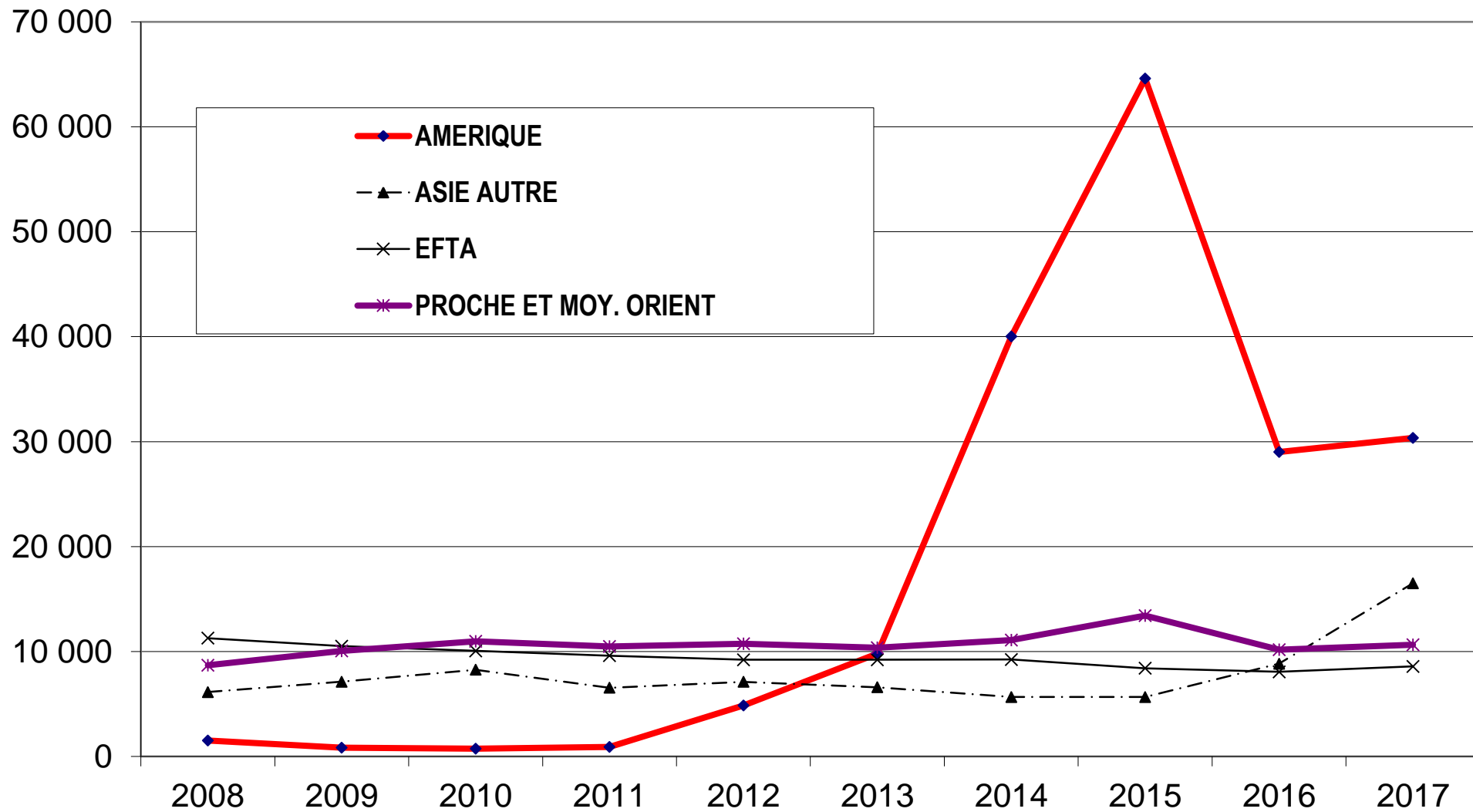

Source: COMEXT (EU27 simulated)

